EDICION DE 16 PAGINAS
OFICINAS: AGUSTINAS 1269
TELEFONOS:
ADMINISTRACION Inglés 650 Nacional 77.
REDACCION Inglés 3114
Casilla 81 D

LA NACION

PRECIO: 10 CENTAVOS
NUMERO ATRASADO 20 CENTAVOS
SUSCRIPCIONES
Por 1 año. . . $ 25.— Por 3 meses. . . $ .8.—
Por 6 meses. . . $ 14.— 1 año, extranjero $ 50.—

AÑO II. Santiago de Chile, Martes 16 de Abril de 1918 Núm. 459

PIADOSA MENTIRA

CUENTO DE LA GUERRA)

Cuando la guerra fué declarada por los imperios centrales, Adalberto Letier, vivía en los alrededores de París, en compañía de su esposa Renée y una preciosa muñequita, de rubios cabellos y grandes ojos azules, Antonieta, hija primogénita y único fruto de su amor.

Desempeñaba Adalberto, un puestos en la administración de una gran fábrica, con el aprecio de sus superiores y el beneplácito del directorio de la compañía explotadora de productos de acero.

Había hecho un matrimonio de amor. Sus modestas aspiraciones en la vida, habían sido largamente satisfechas con una compañera dignísima, que al año de casado le daba el primer retoño.

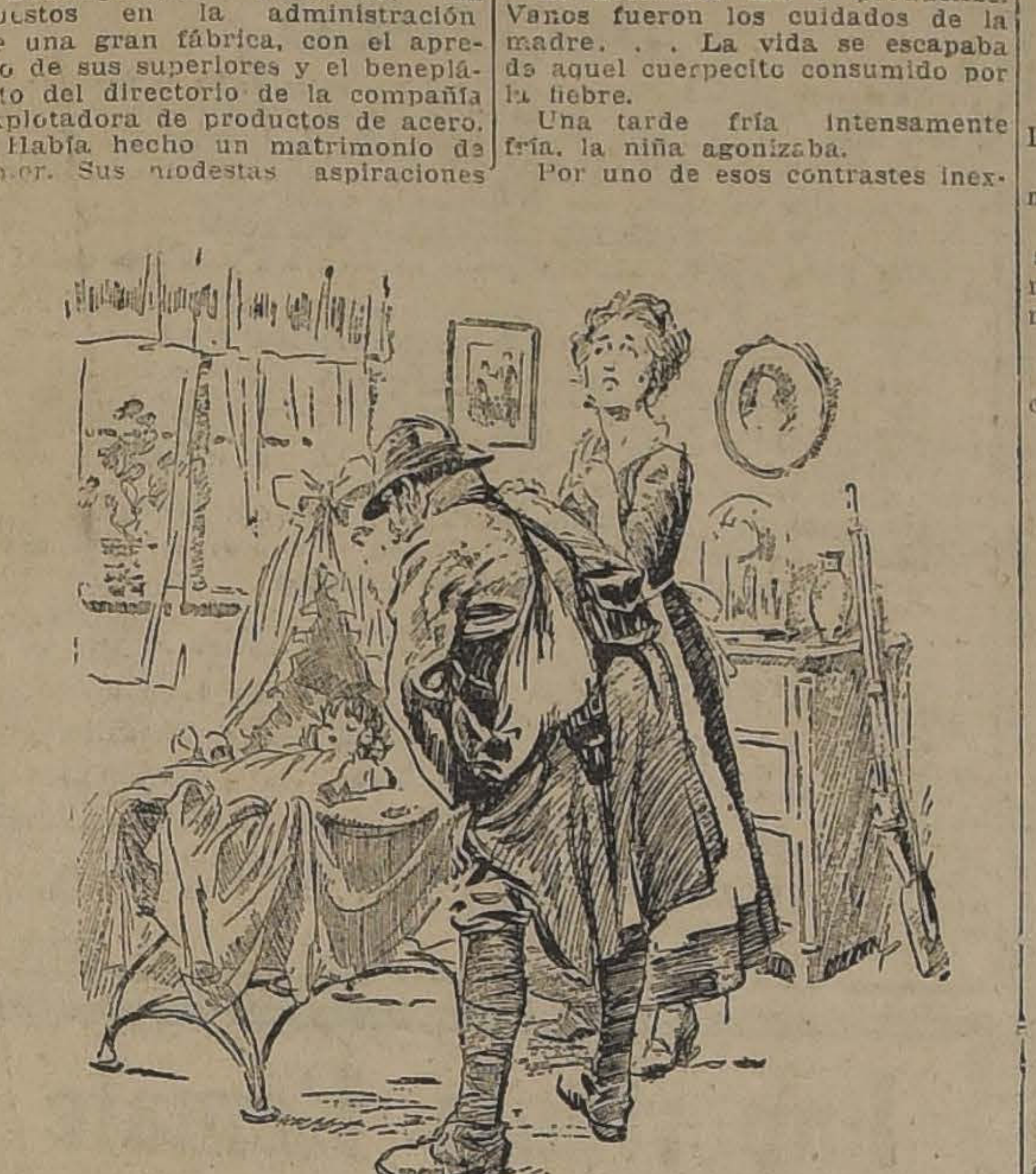

Su hogar, a cubierto de cualquiera eventualidad de la suerte, por su previsión, le permitía avanzar hacia el porvenir, confiado y feliz.

Pero, la guerra inesperada y brutal, puso la nota sombría en aquel cielo diáfano. de su apacible existencia.

Producida la movilización, su batallón fué uno de los primeros en ir al encuentro del secular enemigo.

La escena triste del postrer adiós al alejarse, emprendiendo un viaje de problemático retorno, llenó el alma de Adalberto de una tristeza infinta. Su hogar, su mujer, su hijita, allá quedaban. La felicidad deshecha y la muerte traidora acechándolo de continuo. La patria exigía el sacrificio de sus hijos, y Adalberto iba a cumplir con su deber como buen francés, amante de la integridad nacional y de esa tricolor bandera, símbolo de glorias lejanas e imborrables.

Mientras Adalberto se batía en Charleroi y más tarde a la vanguardia de su división en la gloriosa jornada del Marne, en que fué citado en las órdenes del día, por su glorioso comportamiento, Renée, sola con su Antonieta, pensaba en el ausente, en el amado esposo, que luchaba en las lejanas trincheras.

¡Cuándo terminaría la guerra!... ¡Cuándo se realizaría el retorno!.. ¡Desgraciada, si entre los que volvían a sus hogares, no se encontraba su Adalberto!. . .

Hubo un día en que su constante preocupación desapareció de inmediato: su pequeñita había enfermado La dolencia era grave y así lo diagnosticó el facultativo, que desde el primer momento atendió a la pequeña paciente.

Los días transcurrían y la enfermedad amenazaba producir su crisis fatal, cuando en uno de ellos, llególe una carta de Adalberto. En ella inquiría noticias precisas de la esposa y de la hijita. Narrábale, a su vez, múltiples episodios de sangrientos combates en los que solo algunas leves heridas le ocasionaran.

Y así, toda su carta: pidiendo y dando noticias, porque su primer pensamiento, en los contados momentos de reposo eran para su mujer y su hijita.

Cuando se dispuso a contestar, René titubeó si debía o no participarle el mal que aquejaba a su Antonieta. Comprendía que con ello ofrecería un suplicio al soldado, imposibilitado para compartir con ella los desvelos que una enfermedad impone; dudó si aquella mala noticia debía comunicársela y luego de una corta vacilación, optó por hacerle saber que la niña, aún cuando no de mucho cuidado, estaba enferma.

Y los días se sucedieron sin alternativas. La pequeña, durante un par de meses, luchó entre la vida y la muerte. La tenacidad de la dolencia parecía amenguar y ésto trajo un poco de ánimo y tranquilidad a la atribulada madre.

Adalberto, hacía más de un mes que no le enviaba noticias. Ese largo silencio tuvo para ella algo así como el anuncio de una catástrofe inevitable. Su heroismo de madre se abatía ante el amor de esposa por el esposo ausente que callaba, como si el silencio de la muerte lo hubiera paralizado.

Esperó en vano uno y otro y muchos días, y la ansiada carta no llegaba.

Su niñita sufrió una recaída fatal. Cuando todo hacía prever un fácil restablecimiento, la dolencia adormecida volvió con nuevos bríos.

El desenlace iba a producirse. Vanos fueron los cuidados de la madre. . . La vida se escapaba de aquel cuerpecito consumido por la fiebre.

Una tarde fría intensamente fría, la niña agonizaba.

Por uno de esos contrastes inexplicables del destino, que junta el dolor y la alegría una carta de Adalberto le anunciaba desde París, — adonde había regresado, del frente, para seguir rumbo hasta incorporarse al ejército que operaba en las márgenes de los Dardanelos, — que en ese día haría una rápida visita a los suyos, aprovechando el paso de su regimiento por esas inmediaciones.

Y la niña se moría. . . Sus convulsiones iban desapareciendo y con ellas, la vida.

La noche, con sus sombras, cobijaba aquel gran dolor de la madre, que veía el único fruto de su amor, languidecer hasta quedar con la rigidez de lo inanimado.

Antonieta había muerto. La desolada madre que había ocultado al esposo la gravedad de la niña, pensó con horror en la presencia del padre que llegaría de un momento a otro. Nunca suplicio mayor afligió a aquella desventurada madre, que en medio de sus padecimientos indecibles, se había hecho acreedora a un amargo reproche del esposo

La niña muerta en su cunita adornada de cintas y blondas, parecería un ángel que durmiera. Más delgada, muy pálida, pero con esa belleza soberana que imprime la muerte.

Un clamoreo incesante venía de la cercana carretera. Un regimiento había hecho alto. En el hogar de Renée, reinaba el más profundo silencio, sólo interrumpido por los sollozos de la desolada madre.

Los pasos seguros y ligeros de un hombre se escucharon, y a poco la puerta de la habitación en la que se encontraba Renée, se abrió vivamente.

El soldado entró reflejando en su rostro intensa alegría y abriendo sus brazos, estrechó a su esposa que se apretó a él sollozando.

Adalberto interpretó aquellas lágrimas como una expresión de alegría, y después de acariciar a la esposa, inquirió por la hija.

—No hables recio, Adalberto... La niña recién se ha dormido... Como ha estado algo malita y en todo el día no ha podido dormirse . . .

—Quiere verla, no obstante. Y mirando a su esposa con cierto asombro, la interrogó: ¿Por qué estás tan pálida? ¿Estás enferma, acaso, y nada me has dicho?. . . Pero. . . ¿por qué veo lágrimas en tus ojos?

—¡Oh, Adalberto! Cuando se ha sufrido una ausencia tan prolongada, la felicidad causa lágrimas de contento.

—Vamos a ver a la pequeña.

Ambos se aproximaron a la cuna de la niña. Parecía dormir. Contemplóla con intenso amor el soldado e iba ya a depositar un beso en aquella frente tersa, cuando Renée se avalanzó exclamando:

Por favor, Adalberto, la vas a despertar. . . Recién se duerme después de haber tenido muchas horas de inquietud. . . Yo la besaré por tí, como lo hago todos los días. . . No interrumpas su sueño.

En la puerta de la casa resonaron repetidos golpes.

—Son mis compañeros que me llaman, — dijo a media voz el soldado, y sin dejar de contemplar a la niña dormida, agregó:—No puedo detenerme más. Cuida mucho a la pequeña, mi mujercita, cuídala que yo regresaré, tengo esa certidumbre, por más que la guerra se prolongue.

Y dicho esto, estrechó efusivamente en sus brazos a la pobre esposa, y antes que ésta pudiera articular una palabra, abandonó el soldado la habitación.

Renée se desplomó como una masa inerte sobre el pavimiento de la habitación. Las angustias contenidas habían agotado su fuerzas y aquella mentira dicha al esposo ante su hija muerta, había sido para ella horrible.

Un sonoro toque de clarín anunciaba la marcha del regimiento a que Adalberto pertenecía. Un clamoreo inmenso pobló el espacio rompiendo el silencio de la noche. El grito de "¡Viva la Francia!" se sucedía incesantemente y luego las notas marciales de la "Marsellesa", se escucharon como si evocara la patria con un himno de Gloria.

16 CUBAS
cerradas, de 350 arrobas, de encina de Bosnia, tenemos orden de vender.
OFICINA VINICOLA
BANDERA 130
2628-16-d

Instituto Moderno
LORD COCHRANE 130
Internos, medio pupilos, externos, Preparatorias, los seis años de humanidades y curso especial de comercio. Profesorado titulado. Exámenes válidos. — **Luis Gajardo Infante**, profesor de Estado.
23-d

EPILOGO DE UN GRAN DRAMA INTERNACIONAL

LAS AUDIENCIAS DE UN PROCESO LLENO DE AVENTURAS

EL ACUSADO ANTE SUS JUECES

(Continuación)

VI

El trust de los diarios

El negocio del banco Católico de Friburgo había fracasado porque Bolo se mostró demasiado exigente.

Quería 56 millones y von Jagow no quería dar más que diez.

¿Qué podía hacer con aquella miseria? Bolo mismo va a referirnos que Casella tuvo una idea genial.

Diez millones no son un puñado de anises. Era menester aprovecharlos. Y ya tenemos a Bolo haciendo un retrato bastante bien ideado de la prensa francesa pero poco lisonjero por cierto. Se comprarían los diarios que estuvieran en venta y en todo caso se fundaría uno nuevo. Hasta habló de echar mano del "Homme Enchainé".

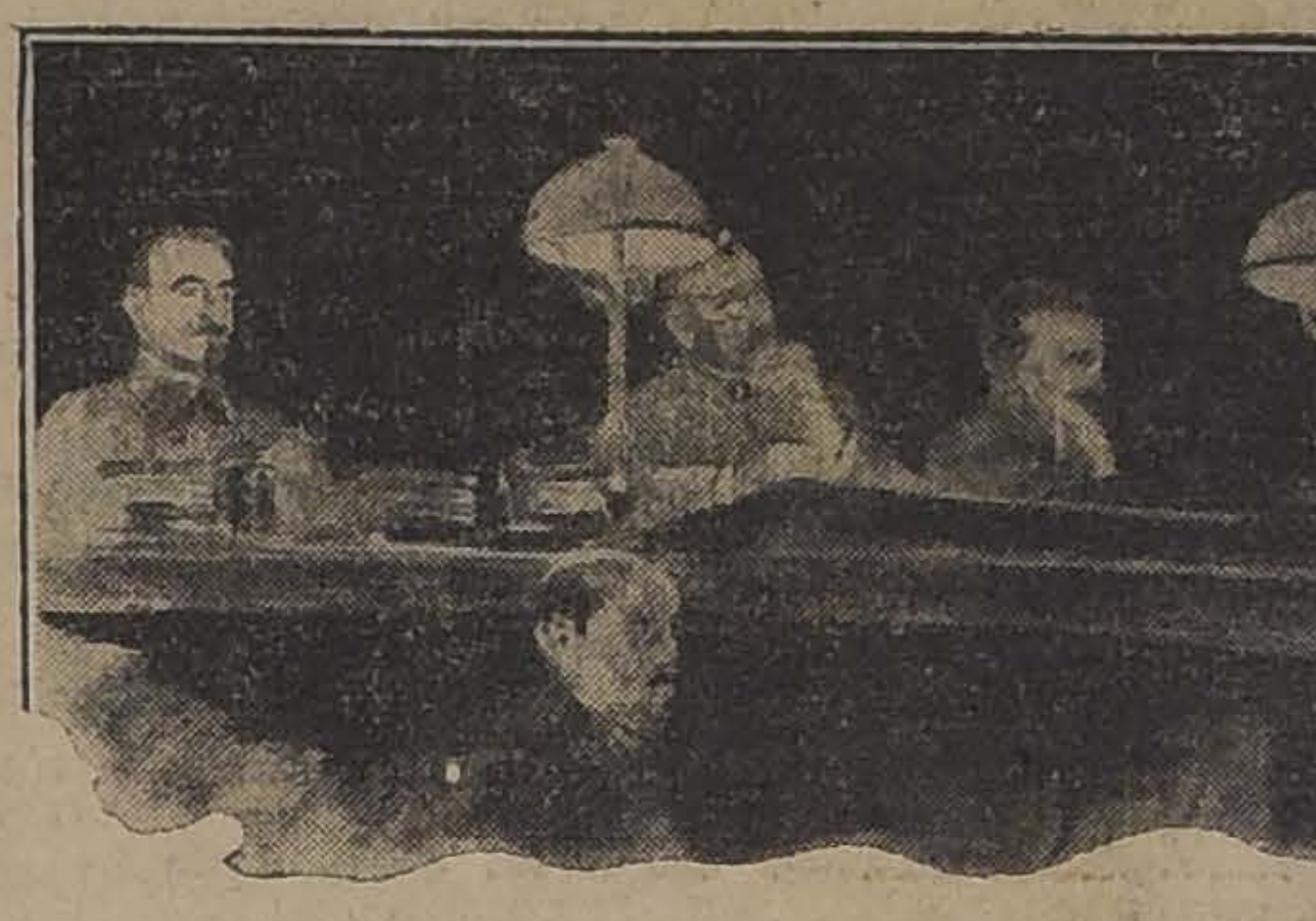

EL PRESIDENTE DEL CONSEJO DE GUERRA Y DOS DE SUS ASESORES. (Croquis hecho durante una audiencia, por el dibujante L. Jonas)

—¡Bravo!—dijeron los otros.

Y Saddik que se pasaba la vida subiendo y bajando en trenes, emprendió de nuevo viaje a Berlín para conferenciar con von Jagow.

—Conformes!—le dijo—.Pero creo que vais mal encaminados dirigiéndoos al "Homme Enchainé" por que Clemenceau nos ha causado ya muchas desilusiones.

El testigo afirma que todos los informes que refiere proceden de Saddik y que los comprobó siempre que era posible verificarlos. Con ese fin recorrió ciudades y hoteles y en las fechas que le habían sido señaladas encontró siempre a las personas indicadas.

Adquirió la plena seguridad por comprobación de que Saddik le había dicho siempre la verdad. ¿Por qué entonces había mentido un punto a lo demás?

Asimismo M. Casella nos da la noticia de la clave usada en la correspondencia de Cavallini, Saddik, Habbas Hilmi y Bolo.

María significaba Habbas Hilmi, Luisa era Cavallini. Bolo se llamaba Ricardo. La palabra "dinero" era sostenida por el vocablo "muestras" o brazaletes según la cantidad.

Además Bolo había recibido del kedive la clave cifrada de la corte, cuando le hizo realizar la "jira de los duques" en 1914.

La primera vez que de esa clave hizo uso Bolo fué para anunciarle al kedive la absolución de Mme. Caillaux.

Todos esos informes minuciosamente precisos, las fechas de entregas de dinero y los detalles más típicos M. Casella los tenía anotados desde Abril de 1917. Los envió a Francia pero el servicio de contralor postal se apoderó de ellos; y así llegaron a poder de la "Sureté Generale" que bautizó la nota de M. Casella con el nombre de "memoria".

¿Qué fué de esa memoria?

¿Qué hizo de ella la Sureté Generale?

La instrucción contra Bolo estaba abierta. Estaba acusado de inteligencias con el enemigo. Pero sólo graves presunciones había en contra suya: Faltaba la prueba de que había recibido dinero por intermedio de Cavallini.

Si la nota de Casella hubiera llegado a manos de Bouchardon, inmediatamente habría sido arrestado como lo fué seis meses después.

Pero ello fué que no llegó. Y el comisario del gobierno, admirado declaró dirigiéndose a la vez a la defensa y al consejo de guerra.

Hago constar que esos informes de excepcional gravedad eran conocidos por la "Sureté Generale" en Abril de 1917 y no fueron trasmitidos al informante M. Bouchardon hasta Octubre de 1917.

—Y yo hago constar también—dice a su vez el abogado defensor Heraud—que ese reproche no puede alcanzarnos ni a los defensores ni a los defendidos.

—¿Y quién os acusa?—interrumpe M. Mornet ¿De quién sois defensor de vuestro cliente Porchere o de los otros acusados?

—Y vos—señor comisario del gobierno—¿de quién sois acusador?

—Por ahora—dice el teniente Mornet—no acuso a nadie, hago constar no sólo porque tengo derecho a hacerlo sino porque es mi obligación.

—Yo ignoro—dice Casella—por qué razones mi nota fué ahogada, pero permítaseme decir que quienes tal hicieron sirvieron muy especialmente a la propaganda alemana. Y sostengo que ellos son cien veces más culpables que quienes en un momento de desvío o de perturbación o de cobardía han vuelto la espalda al enemigo. (Movimiento en el público).

El incidente, grave sin duda, es el segundo desde que empezó la audiencia. Pero otro incidente más molesto todavía que los anteriores se produce por efecto de una frase desgraciada de M. Casella. Dice rotundamente "que está dispuesto a servir a la acusación". M. Marcel Heraud protesta en nombre de la defensa. "Los testigos—dice—no tienen la misión de servir a la acusación".

—Servir a la acusación en estos momentos, cuando se tiene conciencia de servir también a la verdad, es servir al país.... Es defender a la patria—replica Casella.

—Cada cual la defiende a su modo.

—Yo la he servido lejos de aquí... Estoy herido... Tengo la cruz de guerra...—afirma el abogado defensor Heraud.

—También yo—interrumpe Casella.— Y eso me permite apreciar que es más difícil defender a Bolo que a la patria.

M. Salles protesta. El es el abogado defensor de Bolo por encargo del Colegio de los Abogados para soportar tan pesada carga; sabrá cumplir con su deber; y no puede admitir una sola palabra que le afecte en su carácter de defensor.

El comisario del gobierno le replica que todo el mundo conoce su talento, su corazón y su patriotismo.

Y así termina el incidente sin que se llegue a saber al fin y a la postre quién escamoteó el informe e Casella.

¿Quién le dió el informe a Bolo?

Aunque no se llegó a averiguar quién interceptó el famoso informe, por lo menos ¿se llega a saber por qué estaba en poder de Bolo en Abril de 1917, la comprometedora nota de que M. Bouchardon no tuvo conocimiento hasta el mes de Octubre del mismo año, es decir ocho meses después?... Y ¿quién hace la pregunta?... El abogado defensor de Bolo, M. Salles.

Está en la tribuna; tiene en las manos un ejemplar del informe escrito en hojas de papel amarillo semejante al que tiene delante también el comisario del gobierno.

M. Casella está asombrado. No comprende cómo puede ser aquello. Le parece ser víctima de una alucinación y hace que se repitan las preguntas.

De pronto se hace la luz en su mente. Se apoya en la barra de los testigos y declara:

—Perfectamente —dice. —Tenéis razón, La pregunta asume el más alto interés. He aquí lo que sé y lo que creo comprender. En Abril de 1917 estaba yo en Suiza, donde resido cuando, recibí una visita de M. Mouthon, del "Journal". me explicó que había ido a Suiza por encargo de M. Humbert que tenía conocimiento de que yo había recogido datos precisos sobre las maniobras de los alemanes en Suiza y que era muy interesante para M. Humbert, senador por el Meuse y vicepresidente de la comisión del ejército en el Senado; que dirigía una campaña patriótica—según yo debía saber—ser informado respecto de ese punto. Y declaro que no hallé el menor inconveniente para darle un resumen bastante completo de mi nota.

Yo le dí aquel resumen a M. Mouthon para M. Humbert e ignoraba que éste se lo pasó a Bolo. Ahora lo sé.

Comienza a ser comprendido el asunto Bolo, la lentitud de las tramitaciones y la impunidad insolente de que se aprovechaba el pachá.

La Sureté Generale retenía el informe de France y la nota de Casella: el comisario de división pedía informes de Porchere; y por la "vía del Journal" Bolo tenía en el bolsillo la nota de Casella.

El teniente Mornet ordena al escribano levantar acta del incidente, mientras el abogado Salles cambia unas cuantas palabras en voz baja con Bolo.

Abogado Salles — ¿Queréis preguntar a Bolo quién le entregó el informe?

A la pregunta esa hecha inmediatamente por el comisario del gobierno, Bolo replica sin vacilar:

—Fué M. Mouthon.

M. Darru

La declaración de M. Darru, comisario de policía de las delegaciones judiciales, no refiere nada que no sea del dominio público.

Hizo una investigación en Suiza. Personalmente interrogó a Saddik pachá. Comprobó díceres corrientes. Y en resumen, confirmó lo declarado por otros testigos.

Cree en la sinceridad de Saddik durante una encuesta hecha en 1916 por la policía suiza y en la cual hizo revelaciones.

M. Mouthon

M. Mouthon hace renacer el interés de la audiencia.

Era el brazo derecho de M. Humbert en el "Journal" y estando en Suiza interrogó a Saddik.

Su declaración duró dos horas. Y después de lo declarado por Casella, ofrecía palpitante interés. ¿Había dado, en efecto, a Bolo la nota de Casella?...¿ Y cómo y por qué se la había entregado?...

He aquí sus explicaciones.

—Había conocido a M. Casella—dijo—en la redacción del "Matin", donde yo colaboraba. Cuando fuí a Suiza el año 1917, le encontré. Me habló de los manejos del kedive en Suiza. Me presentó a Saddik, que repitió delante de mí todo lo que le había contado ya respecto de Bolo. Cuando regresé a París, puse al corriente a M. Humbert. La situación era grave. Yo opinaba que H. Humbert debía devolverle integro todo el dinero a Bolo y romper con él. Luego pensé que por muy graves que fueran las presunciones faltaba la prueba de la entrega de fondos por Cavallini. Luego fuí a ver a M. Caillaux para obtener informes de Bolo. Me tranquilizó diciéndome que todos eran cuentos y me envió al presidente Mounier, que me tranquilizó también.

Le había dicho a Humbert que estaba muy fatigado. En eso recibí la nota de Casella y me dijo que fuese a ver a Bolo. Quise leérsela; pero me dijo que no tenía tiempo aquella mañana, me pidió dejársela y me rogó que la dejara. Se la reclamé poco después, al día siguiente, pero inútilmente.

Yo no consideraba aquella nota como un informe policial, puesto que M. Casella no pertenecía a la policía. Creía que fuese simplemente resultado de una investigación periodística hecha parcialmente y de común acuerdo entre Casella y yo.

Así quedaron confirmados por todos los testigos—incluso M. Mouthon—los informes suministrados por Casella.

De la Sureté Generale dependió habérselos suministrado a la justicia desde Abril de 1917.

(Continuará)

BAILARINA ESCANDINAVA

VALDA VALKYRIEN, ARTISTA ESCANDINAVA QUE HACE DOS AÑOS INICIO SU CARRERA CON EXITO BRILLANTE EN LOS TEATROS DE ESTADOS UNIDOS, Y QUE ACTUALMENTE TRABAJA EN EL CINE

La adivinación de Tristán Bernard

Tristán Bernard, el fino humorista, subió una vez a un coche del Metropolitano de París, en el que no había más que otro viajero.

En la primera estación a que llegaron entró en el mismo compartimento una señora nada simpática, que, dándose aires de persona superior, ocupó un asiento, después de mirar desdeñosamente a sus compañeros de viaje.

Tristán Bernard sintió ganas de fumar y encendió su pipa. La señora protestó indignada.

—Lo siento, señora, dijo Bernard—pero tengo que fumar.

—¡Es usted un grosero!

—Como usted guste, señora, pero en este momento no puedo prescindir de mi pipa.

—¡Pues tendrá que prescindir de ella por fuerza!

Al llegar a la estación siguiente, la viajera llamó a un agente de policía, e interpuso su queja.

—Debe usted dejar de fumar, señor—dijo el agente, puesto que hay en el coche una señora que lo reclama.

—Señor agente—contestó el humorista—ante todo hay que arreglar otro asunto.—Esa viajera va ocupando en el tren un asiento de clase superior al que le corresponde por su billete. Cuando se haya trasladado al coche en que debe viajar, dilucidaremos el otro punto.

Se hizo la comprobación, y la señora, toda confusa, cambió de coche.

El convoy reanudó la marcha.

Entonces el otro viajero, que había seguido regocijado la escena, se dirigió a Tristán Bernard, y le preguntó:

—¿Pero cómo ha adivinado usted que esa señora ocupaba un asiento que no le correspondía?

Nada más fácil. Cuando entró me fijé en que tenía en la mano su billete, ¡y era igual al mío!

El pasado de los yanquis

Los monumentos y el dinero

El día de mañana un americano verá una Catedral y dirá:

—¿Cuánto?

—¿....?

—Muy bien—añadirá al saber el precio. Desármela usted cuidadosamente. Me la voy a llevar a San Francisco.

"¡Qué tontería!", dirán ustedes. ¿Tontería? Uno de los castillos más antiguos de Inglaterra, el castillo de Farttershall, ha sido recientemente adquirido por un millonario yanqui.

Al otro día, el millonario dió orden de echarlo abajo. Las piedras serán transportadas a Norte-América, y allí, el millonario se entretendrá pacientemente en hacer de nuevo el viejo castillo:

"Un puzzle original", titula esta noticia el "Daily Sketch". Sí. Un puzzle yanqui. Un puzzle de millonarios. No falta quien suponga también, que, a estas horas, un millonario trasatlántico está jugando al puzzle con la "Gioconda". Toda entera, la "Gioconda" era muy difícil de transportar. Así, es perfectamente posible que la hayan recortado en trozos muy pequeños y que la hayan metido en una caja, como un juego de puzzle. Un americano no va a jugar al puzzle con una obra cualquiera. No. Hay que jugar con obras maestras. Hay que comprar puzzles que valgan millones y millones.

A los americanos no les falta más que una cosa: el pasado. Carecen de tradición, de abolengo, de genealogía. Son un pueblo de parvenus. Les es absolutamente necesario envejecer, y los americanos no son hombres para envejecer lentamente, dejando pasar los años y los siglos. En América las cosas se hacen muy de prisa y con el dinero por delante. "¿Cuánto cuesta un pasado? Aquí está el cheque".

La hija de un rey del aceite, del tocino o de las judías se casa con el hijo de un rey de Europa. Si no bastan cincuenta millones de dote se ponen cien. De esta manera es como el censo municipal de las ciudades de la Unión va llenándose de nombres arcaicos. Nuestros cuadros, nuestras estatuas, nuestras reliquias, los americanos las compran y se las llevan. Hay que tener cosas viejas en América, para que no se diga que los americanos carecen de pasado. Ahora comienzan a llevarse también los venerables monumentos de Europa. Aguardar a que los rascacielos envejezcan y se arruinen por sí mismos es una cosa muy larga. Más vale comprar los edificios ya arruinados, ya cubiertos de pátina, y colocarlos inmediatamente bajo la bandera de la Unión.

Dentro de algunos años no quedará en Europa ni una sola ruina. Todo estará en América. Entonces habrá que ir allí en peregrinación artística, como ahora se va a Italia. Los Estados Unidos serán el pueblo más evocador, más lleno de recuerdos del mundo. ¡Ah, esos yanquis! "Nosotros no comprendemos la palabra imposible", suelen decir. Todo lo hacen, todo lo obtienen, todo lo vencen con la voluntad y con el dinero. Lo improvisan todo en media hora. ¡Hasta un pasado de siglos!

Julio Camba.

Se desea comprar
Maquinaria para Maestranza.
Dirigirse:
Casilla 1235

BOX
GRAN MATCH ROJAS-MILLS
el Sábado 20 del presente en el Stadium Delicias, situado en Delicias 4101, a 8 cuadras al poniente de la Estación Central.
Las localidades se venden donde Palet y Bar Tarsetti.
Ring 1.a y 2.a fila.. $ 25.00
Ring demás filas . . 20.00
Platea. 15.00
Gradas numeradas. . 12.00
Gradas sin numerar . 8.00
Entrada general. . . 12.00
Galería. 5.00
El match se llevará a efecto aunque llueva.

VENDO
Espléndida Casa Quinta
en CALLE AGUSTINAS
muy cerca Plaza Brasil.
Tratar con
EQUE. LILLO
Bandera 92

Abril 16
Santa Engracia

CAMBIO
Bancario 15 17/32 Comer. 15 21/32
Equivalentes del Cambio:
1 £ vale $ 15.45.27 1 Dólar.. 3.28
1 Franco 0.56.89 1 Peseta 0.89.28
1 Nac. Arg. 1.47 1/2
ORO 59.50%.

DE OCASION
VENDO
Automóvil DODGE
en perfecto estado, verlo y tratar en
HUERFANOS 944

FREJOLES Milagro
Producción de
D. NICOLAS RUBIO
OFRECE
Para Semilla

- TRIGOS -
OREGON
de rulo
ofrece dos calidades
PARA
SEMILLA

Florence
Trigo de Primavera se cosecha a fines de Noviembre
OFRECE

NOVILLOS
mestizos de embarque
Contratos
Mayo, Junio y Julio
Necesita

GREGORIO SANTA CRUZ
HUÉRFANOS 1168
CASILLA 242
2388-16-d

MUEBLISTAS:

Lingue seco en todas dimensiones, Raulí en dimensiones corrientes y también de 2"x12" y 3 y 4"x12 les ofrece, lo mismo que álamo seco. Roble en todos largos hasta 11 metros y en la dimensión que Ud. desee, por tener aserradero en Santiago.

AVENIDA MATUCANA 745,
entre Rosas y San Pablo

BARRACA FABRICA "IBERIA"

TELEFONOS: Inglés 48, Yungay y Nacional 130.

FRANCISCO GARCIA PAZ

EMPRESA FORLIVESI

— DE —

POMPAS FUNEBRES

Fundada el año 1899

UNICA EN EL RAMO

Para el caso no olvide su exacta dirección.

(Casi frente al Teatro Santiago)

Calle Merced 812-814

JUAN FORLIVESI

TELEF. INGLES 377

FOMPAS FUNEBRES

LA NACIONAL

EMPRESA ZENTENO

Arturo Prat 711, frente a 10 de Julio

Teléfono Ing. 2724

Servicios desde 35 a 3 mil pesos.

Servicio de ataúd y carroza blanca, desde 30 pesos.

J. A. ZENTENO

FOMPAS FUNEBRES

EMPRESA ZENTENO

Delicias 2584, casi esquina Molina (cuatro cuadras Estación Central).

TELEFONO INGLES 521

Nuestros servicios son presentados en forma insuperable y a los precios más bajos. Sin recargo hacemos todos los trámites de sepultación. Atiende personalmente.

CARLOS ZENTENO LOYOLA

POMPAS FÚNEBRES

LA SANTIAGO

SAN DIEGO 15. TELEF. 2653
SUCURSAL: ARTURO PRAT ESQ. AV. MATTA. TELEF. 6105

Servicios desde 35 a $ 3,000. Ataúd y carroza blanca desde 30 pesos. Urnas metálicas y maderas finas.

Servicios nocturnos sin recargo.

RICARDO GAMBOA VIVAR

Pompas Fúnebres

"La Confianza"

Estado 11 :: Teléfono 689

Si no quiere perder dinero, tiempo y paciencia, acuda Ud. a esta casa reconocida como

Verdaderamente seria

PRECIOS

Sin Competencia

TALLERES PROPIOS

Servicios

Rápidos a Provincia

LA CENTRAL

POMPAS FUNEBRES

Sociedad Anónima. Empresa Nacional, la más seria e importante del país. Inmenso surtido en urnas metálicas recién llegadas, a precios sin competencia.

Cuenta con grandes talleres propios y sus mercaderías son elaboradas por maestros competentes y prácticos, de ahí la diferencia de un 40 por ciento sobre los precios de otras casas del centro.

Dirección:

MERCED ESQ. SAN ANTONIO

Teléfono 595. Atiende personalmente el gerente, Carlos Valenzuela Silva.

DEFUNCION

Habiendo fallecido en San Vicente de Tagua Tagua nuestro querido deudo, señora

MERCEDES MATURANA DE TORREALBA

Sus restos serán trasladados al Cementerio General hoy a las 2½ P. M., desde la Estación Central de los Ferrocarriles.

FRANCISCO Y CASIMIRO TORREALBA Y FAMILIA.

2638-16-d

EXPRESION DE GRACIAS

Doy mis más profundos agradecimientos a las personas que se dignaron acompañar a su última morada a mi querida esposa

ELENA MARTINEZ DE BAÑADOS

GUILLERMO M. BAÑADOS Y FAMILIA.

02639-16-d

VIÑA URMENETA

— LIMACHE —

Teléfono 185. — PASAJE MATTE 24. — Casilla 2489

Vinos Blancos y Tintos premiados en más de 15 Exposiciones en Chile, República Argentina, Estados Unidos y Europa.

Vino Medoc, premiado con medalla de oro, que es por su calidad y precio, adecuado para el consumo diario.

2287-30-d

Ferrocarriles del Estado

SERVICIO DE COCHES DORMITORIOS

Desde el Lunes 15 del presente, este servicio quedará en la forma siguiente:

Alameda a Talcahuano.—Se mantendrá el servicio diario de dormitorios.

Alameda a Valdivia.—Saldrá un dormitorio los días Lunes, Martes, Miércoles y Jueves, para llegar a Valdivia los días Martes, Miércoles Jueves y Viernes.

Valdivia a Alameda.— Saldrá coche dormitorio los días Miércoles, Jueves, Viernes y Sábado, para llegar a Alameda los Jueves, Viernes, Sábado y Domingo.

Alameda a Puerto Montt.—Queda suspendido el servicio de coches dormitorios.

EL ADMINISTRADOR DE LA 2.a ZONA.

Abril 11 de 1918. 2502-19-d

Solicítanse propuestas en licitación pública para la ejecución del alcantarillado de la Estación YUNGAY, las cuales se abrirán en esta Dirección General, Departamento de la Vía y Obras (Estación Mapocho), el 30 de Abril a las 3 P. M., donde se pueden consultar diariamente las bases y demás antecedentes de 2 a 3 P. M.

EL JEFE DEL DEPARTAMENTO VIA Y OBRAS.

2614-26-d

TRANSPORTE A DOMICILIO

La Empresa reparte a domicilio en Santiago y Valparaíso bultos de equipajes y carga, siempre que así lo solicite el remitente en la estación de embarque y mediante el pago de un pequeño adicional.

Todos los jefes de Estaciones están provistos de las tarifas e instrucciones del caso.

Se ruega al público dar cuenta a la Dirección General de cualquiera dificultad que se observe en este servicio.

El Jefe del Departamento de Explotación

30-d

PROPUESTA MALLA ALAMBRE, ETC.

Se solicitan propuestas públicas para el 7 de Mayo próximo por malla de alambre de fierro, cajas de fondos, roble del país, raulí en bruto, clavos de fierro, chapas, fierro galvanizado acanalado y liso, caballetes de fierro, vidrios sencillos, romanas de plataforma, prensas de copiar, mangueras de goma y de lona, cañerías de fierro galvanizado, llaves para mangueras, pistones para id. tées y coplas de fierro galvanizado, llaves de paso, tapa gorros, adoquines, tierra verde y amarilla, tiza molida, vinagre, pernos rieleros, tubos vacíos para oxígeno, cemento, colchones, almohadas y almohadones de lana, delantales de cirujanos, aparatos Taussing, caja de socorros, planchas para avisos de botiquines, quemadores para lámparas delanteras de locomotoras, llaves de flotador y desagüe para estanque y linternas eléctricas.

Santiago, Abril 3 de 1918.

2307-3-e

PROPUESTA CARROS DE MANO

Solicítanse propuestas en licitación pública para la ejecución de carros de mano para el servicio de equipajes en la ESTACION ALAMEDA, las cuales se abrirán en esta Dirección General, Departamento de la Vía y Obras (Estación Mapocho), el 17 de Abril a las 3 P. M., donde se pueden consultar diariamente de 2 a 3 P. M.

EL JEFE DEL DEPARTAMENTO VIA Y OBRAS.

2260-16-d

PROPUESTAS POR LAMPARILLAS ELECTRICAS

Se solicitan propuestas públicas para el 29 de Mayo próximo por lamparillas eléctricas, rosca Edison. Bases y antecedentes en el Departamento de Materiales y Almacenes (Estación Alameda).

Santiago, 28 de Marzo de 1918.

2169-28-e

PROPUESTAS PARA EL 11 DE MAYO POR PARAFINA, ETC., ETC.

Se solicitan propuestas públicas para el 11 de Mayo próximo por parafina, aguarrás, aceite para alumbrado, fierro para estayes, pernos y clavos rieleros, alambre de cobre forrado, id. aislado, armaduras impermeables, soda cáustica, bronce dulce, redondo, fierro galvanizado liso, chapas Yale, inyectores para locomotoras, lámparas para niveles de agua y manómetros, llaves de prueba, manómetros a vapor, cañería de cobre, cobre en plancha, fierro Lowacer y Staff en barras, id. Staff en planchas, y gatas corredera.

Bases y antecedentes en el Departamento de Materiales y Almacenes (Estación Alameda).

Santiago, 5 de Marzo de 1918.

1685-10-e

AVISOS DE REMATE

REMATE

El 16 del corriente, a las 3 P. M.

en mi oficina de Valparaíso, Cochrane 740 nuevo, extensa propiedad adecuada para establecimiento industrial o garage, calle Arlegui números 207-217, en Viña del Mar.

TERRENO: 1,600 METROS CUADRADOS

Edificios, dos almacenes con casa-habitación en altos y gran galpón de 720 m. c., patio, pesebreras y habitación para mayordomo. Reconoce deuda hipotecaria.

MINIMUM: $ 140,000

Bases y demás antecedentes en mi oficina:

1080 = HUERFANOS = 1080. CARLOS OSSANDON B.

2594-16-d

REMATE VOLUNTARIO

de la casa con una de las mejores situaciones en Santiago; balcones a la terraza del Cerro Santa Lucía

EL MARTES 23 DE ABRIL, a las 3 P. M., el notario don Mariano Melo Egaña, y en su oficina, Bandera número 347, rematará la propiedad números 489 a 497 de Alameda frente a Carmen, por el

Mínimum de $ 130,000

La propiedad, que ha sido tasada por el ingeniero don Ramón Herrera Lira en $ 208,673.20, consta de dos casas independientes y dos almacenes; edificios de material sólido y muralla corta-fuego.

El precio se pagará reconociendo una deuda a la Caja Hipotecaria y el resto con facilidades.

Bases y antecedentes en la notaría Melo Egaña. Verla diariamente.

2567-23-d

Quinta Normal de Agricultura

Remate Fiscal de Productos Animales

EN LA ESCUELA PRACTICA DE AGRICULTURA, ESTABLOS

Hoy Martes 16 a las 2 P. M.

Se rematará:

1 potrillo Hunter, de un año.
3 toros holandeses finos de un año.
2 toros holandeses mestizos de un año.
1 berraco bekshire, de 3 a 4 años.
1 hembra bekshire, de 3 años.
3 berracos tamworth, de 4 meses.
2 berracos tamworth mestizos de 8 meses.
3 vacas mestizas Durham cubiertas por toro Holstein Frissian.
4 vaquillas de año y medio mestizas holandesas.
1 vaca mestiza holandesa.

A la vista desde hoy en los Establos de la Escuela Práctica de Agricultura.

ENTRADA MAS PROXIMA POR LA AVENIDA ECUADOR

Pedro Luis Villegas E.,

Martillero de Hacienda de Turno.

2527-16-d

REMATE DEL ALMACEN

DE ABARROTES Y FRUTOS DEL PAIS

Materiales de construcción "Pirque", del señor Andrés Zambra, PROVIDENCIA N.o 19, esquina Avenida LAS QUINTAS, frente Estación Pirque.

Mañana Miércoles 17 a la 1.30 P. M.

Por orden de la Liga Comercial de Santiago.

—— HAY: ——

Abarrotes en general, conservas importadas y del país, licores importados y del país, cristalería, loza, porcelana, fierro enlozado, mercería, ferretería, fierro galvanizado para techo, frutos del país, paquetería, cocinas, etc.

Instalaciones de estanterías, vidrieras, mostradores, caja de fondos, romana de plataforma, de 1,000 kilos, romanas de mostrador, molinillo para café, estante de fierro para muestrarios, depósitos de alcohol y parafina, etc.

MATERIALES PARA CONSTRUCCION:

800 planchas fierro nuevo para techo, de 6, 8 y 10 pies.
50 rollos alambre de púa.
500 planchas metal desplegado.

Un gran lote de maderas de pino usadas, vigas, costaneras, pie derecho, tijerales, soleras de todas dimensiones.

La enmaderación de un galpón de 7 metros ancho por 32 metros largo.

Una carretela aperada con dos caballos.

NOTA.—Si hubiere interesado por el almacén, con las mercaderías e instalaciones (eliminando los materiales de construcción), según inventario, en un lote, con derecho al local (con un canon de 350 pesos mensuales, con contrato), se ofrecerá al bajo mínimum de $ 13,000 al contado, No habiendo interesados, se venderá al detalle.

A la vista el MARTES 16, de 2 a 5 P. M.

VICTOR ARAYA L.,
Martillero de Hacienda.

2620-16-d

Remate del Menaje de Casa

SUCESION DE LA SEÑORA FILOMENA WAC CONCHA

647 - SERRANO - 647

El Miécroles 17, a la 1 y media P. M.

—— HAY: ——

SALON.—Piano vertical alemán, lámpara a gas, alfombra de una pieza, ½ amoblado tapiz felpa, mesa de centro, 2 sillas doradas, cuadros al óleo, espejo ovalado, columnas, grabados, etc.

ESCRITORIO.—Lámpara, alfombra de una pieza, escritorio, estante, ½ amoblado de cuero, cuadros, grabados, etc.

COMEDOR.—Lámpara, alfombra cortada de una pieza, aparador con mármol y espejo, 2 etageres, mesa fija, 6 sillas junco respaldo alto y 12 id. respaldo bajo, cuadros, carpeta, cuchillería, servicio té de plaqué, jarros, bandejas, alcuzas y otros plaquées, etc.

DORMITORIOS.—Lámpara a gas, alfombra de una pieza, **dos amoblados de dormitorios enchapados en nogal**, catres de fierro y bronce, colchones, servicio de lavatorios, amoblado de asiento, cuadros, etc.

VARIOS.—Cocina económica y útiles, tina de baño de zinc, **una incubadora, amoblado de asiento estilo inglés, 1 sofá de Viena, columnas, jardineras y diversidades de plantas en maceteros.**

A la vista hoy, de 1 1|2 a 6.

Enrique Mandiola E.,
Martillero de Hacienda.

2628-17-d

Ministerio de Hacienda

Remate de Terrenos Salitrales DEL FISCO

En conformidad a lo dispuesto en la ley N.o 3.200 de 22 de Enero de 1917 y el decreto Supremo N.o 210 de 7 de Febrero del presente año que se publica íntegro en el Diario Oficial el día diez de Agosto y siguientes hábiles del presente año, a la una P. M. se pondrán en subasta pública en Santiago, ante la Junta de Almoneda, los siguientes lotes de terrenos salitrales, con el mínimum de precios que se indican a continuación:

TERRENOS DE LEALTAD DEL TOCO

Lote Norte, con 5.132.722 quintales métricos, a $ 0.25 cada uno en oro de 18 peniques.

Lote Sur con 1.586.231 quintales métricos, a $ 0.25 oro cada uno.

TERRENOS AL NORTE DE LA OFICINA COYA

Lote N.o 1 con 7.677.897 quintales métricos, a $ 0.25 oro cada uno;
Lote N.o 2 con 8.325.642 quintales métricos, a 0.25 oro cada uno;
Lote N.o 3 con 7.744.408 quintales métricos, a 0.25 oro cada uno;
Lote N.o 4 con 8.009.827 quintales métricos, a 0.25 oro cada uno;

Terrenos alrededor de la Oficina Sebastopol con 206.106.55 quintales métricos, a $ 0.10 oro cada uno.

TERRENOS ALREDEDOR DE LA OFICINA PAN DE AZUCAR

Lote B, con 1.582.354 quintales métricos, a $ 0.20 oro cada uno.

TERRENOS SAN JUAN DE SOLEDAD

Lote C, con 2.546.826.26 quintales métricos, a $ 0.25 oro cada uno.

Terrenos al Poniente de Rosario de Huara, con 892.712.58 quintales métricos, a $ 0.20 oro cada uno;

Terrenos al Poniente de Santa Rosa de Huara, con 1.188.308.17 quintales métricos, a $ 0.20 oro cada uno;

Terrenos al Poniente y Sur de Constancia, con 1.093.756.14 quintales métricos, a $ 0.25 oro cada uno;

Terrenos al Poniente de la Oficina Moroussia, con 1.325.731.36 quintales métricos, a $ 0.20 oro cada uno;

Terrenos al Sur de la Oficina Valparaíso, con 2.602.957.99 quintales métricos, a $ 0.20 oro cada uno.

Los interesados pueden consultar los antecedentes en la Sección Salitre del Ministerio de Hacienda, diariamente de 2 a 4 P. M., y en las Intendencias de Valparaíso y Tarapacá.

2506-25-e

Importante Remate

— DE UNA —

Propiedad Comercial

Minimum rebajado

Por acuerdo de los herederos de don Enrique Delpiano, se rematará

El Jueves 25 de Abril a las 4 P. M.

ante el compromisario don Ezequías Alliende y en su estudio, Catedral número 1359, la valiosa propiedad comercial en construcción, ubicada en Santiago, calle de la

BANDERA esq. de Santo Domingo

números 602 a 632, por la primera, y 1101 a 1113, por la segunda, a dos cuadras de la Plaza de Armas y tres de la Estación Mapocho.

Su edificio, destinado a establecimientos de comercio, es todo de fierro y concreto, y consta de subterráneo y dos pisos y de un tercero comenzado. Se comprenderán en la venta los materiales y ferretería que se encuentran al pie de la obra, para su prosecución.

La propiedad, en el estado en que se encuentra, ha sido tasada últimamente por el ingeniero don J. Ramón Herrera Lira en $ 911,921.

Las posturas comenzarán por el bajo

MINIMUM DE $ 617,000

El precio que se obtenga se pagará: con $ 1,787.50, valor de redención de dos censos; con $ 389,484.45, en que se estima una deuda a favor de la Caja Hipotecaria, primitiva de $ 500,000, en bonos del 6% de interés y 1% de amortización, y reducida a $ 480,845; con $ 40,000 a que está reducida otra deuda a favor de la misma Caja, primitiva de $ 100,000 en dinero al 8% de interés; con 185,728 pesos 5 centavos al contado, y con el exceso que se obtenga a 6 meses de plazo y 8% de interés.

Bases, planos y demás antecedentes en el estudio del compromisario.

2628-18-d

Remate del Almacén de Abarrotes

Y FRUTOS DEL PAIS.—MATERIALES DE CONSTRUCCION

"PIRQUE"

del señor Andrés Zambra, Providencia N.o 19

Esquina Avenida Las Quintas, frente Estación Pirque

Mañana Miércoles 17 a la 1.30 P. M.

Por orden de la Liga Comercial de Santiago

—— HAY: ——

Abarrotes en general, conservas importadas y del país, licores importados y del país, cristalería, loza, porcelana, fierro enlozado, mercería, ferretería, fierro galvanizado para techos, frutos del país, paquetería, cocinas, etc., etc.

Instalaciones de estanterías, vidrieras, mostradores, caja de fondos, romana de plataforma de 1,000 kilos, romanas de mostrador, molinillos para café. Estantes de fierro para muestrarios, depósitos de alcohol y parafina, etc., etc.

MATERIALES PARA CONSTRUCCION

800 planchas de fierro nuevo para techo, de 6.8 y 10 pies.
50 rollos de alambre de púa.
500 planchas metal desplegado.

Un gran lote de madera de pino usada, vigas, costaneras, pies derechos, tijerales, soleras de todas dimensiones.

La enmaderación de un galpón de 7 metros ancho por 32 metros de largo.

Una carretela aperada con dos caballos.

NOTA.—Si hubiere interesados por el almacén con las mercaderías e instalaciones (eliminando los materiales de construcción, según inventario), en un lote con derecho al local (con un canon de $ 350 mensuales con contrato) se ofrecerá con el bajo mínimum de $ 13,000 al contado. No habiendo interesados se venderá al detalle.

A la vista hoy Martes 16, de 2 a 5 P. M.

Víctor Araya L.,
Martillero de Hacienda.

2604-17-d

REMATE VOLUNTARIO

El 18 de Abril próximo, a las 3 y media P. M., en el Tercer Juzgado Civil de este departamento, se rematará la propiedad número 835 de la calle de Franklin de esta ciudad, perteneciente a la sucesión de doña Rosa Amelia Riquelme. Mínimum: $ 16,000 pagaderos mitad al contado y mitad a seis meses, con hipoteca de la propiedad para responder al pago del precio insoluto. Bases y antecedentes, secretaría del Tercer Juzgado Civil, expediente Rosa Amelia Riquelme, y estudio del abogado don Agustín Correa Avila, Bandera 537.

Santiago, Marzo 22 de 1918.

EL SECRETARIO.

2639-18-d

Velas marca "**IMPERIAL**".
Jabón marca "**BERNARDO MAINO**".
Bacalao sin espina, marca "**FRAGATA**".
Pimentón español Cáscara y Flor.

OFRECE:

Bernardo Maino

ROSAS 1062

2467-25-d

LA NACIÓN

Santiago, 16 de Abril de 1918

ANTE LA CRISIS SALITRERA

Desde hace algún tiempo hemos venido haciendo presente al Gobierno la situación cada vez más grave que ha creado a la industria salitrera la ausencia absoluta de medidas de protección. Otro órgano de la prensa ha abundado en las mismas consideraciones. Sin embargo la más absoluta indiferencia de los poderes públicos, empeñados en seguir ignorando las características urgentes del problema salitrero, ha acogido estas observaciones.

La industria salitrera se encuentra hoy en vísperas de una crisis tanto o más grave que la que hubo de experimentar a raiz del estallido de la guerra europea. Las consecuencias de esta crisis deberán refluir necesariamente sobre la vida financiera del Estado que obtiene de allí la casi totalidad de sus recursos y sobre la vida misma de los ciudadanos, ya que el problema social habrá de sufrir perturbaciones considerables con la necesidad de atender al mantenimiento de varios miles de obreros que van a quedar sin medios de subsistencia.

El hecho es que hoy día numerosas oficinas salitreras están produciendo el salitre con un costo de once chelines por quintal para venderlo a diez chelines y seis peniques.

Por esta causa, han debido suspender sus faenas en los últimos meses, oficinas que representan una producción de cuatro millones de quintales y son numerosas las que van a encontrarse pronto en la misma emergencia.

No ha hecho absolutamente nada ningún poder público por mejorar las condiciones de producción y los salitreros que antes pagaban el petróleo a cuarenta y dos chelines deben comprarlo hoy a ciento cincuenta. ¡El carbón ha subido de 29 chelines a 115! Y lo sacos que se pagaban en épocas normales a tres y medio peniques llegaron un momento a cotizarse a 22. Por otra parte el alza del cambio internacional ha duplicado en el hecho los jornales de los trabajadores y debe la opinión pública tener muy en cuenta que este capítulo de los salarios representa el 53o|o del precio de costo de este abono. Agréguese a toda esto la falta de fletes convenientes.

Hemos dejado pasar la concentración de compras por parte de la Entente sin dar paso alguno para obtener de esos países la seguridad de que propenderían al abaratamiento del combustible y demás elementos que necesitamos para la elaboración de este abono. La más rudimentaria de las prudencias imponía, en tal evento, como medida inmediata de buen gobierno, la concentración de las ventas para poder así asegurar a la industria salitrera no ya siquiera un margen de ganancia que es legítimo en toda actividad humana, sino su vida misma.

Nada de eso se ha hecho y nuestros poderes públicos al mantenerse dentro de esa apatía no sólo aparecen faltando gravemente a sus deberes para con los ciudadanos de esta República cuya riqueza y bienestar están obligados a cautelar con el máximum de su celo y laboriosidad, sino que atentan también contra la seguridad rentística del Estado acostumbrado a mantenerse holgadamente del fruto de la explotación de las pampas salitreras, ya que nuestras leyes tributarias le han ido dando en realidad el carácter de socio principal de todas estas industrias a las cuales sacó el año último por diferencias de precio del oro, una cuota extraordinaria de cerca de treinta millones de pesos.

En presencia pues de esta amenaza tan grave para la economía nacional que se complica todavía con la perspectiva de una crisis social, tenemos razón para manifestar la esperanza de que tanto el Ejecutivo como el Congreso habrán de sacudir inmediatamente una indiferencia que tantos males ha causado ya.

Casas

ARRENDAMOS

Entre otras, ofrecemos las siguientes:

En calle PUENTE, altos, esquina de Rosas, consta de 9 piezas fuera de dependencias. Luz eléctrica y gas. Canon: $ 500.

En SANTO DOMINGO, entre Amunátegui y San Martín, casa en bajos con más de 14 piezas fuera de dependencias, 3 piezas de baño, 3 patios, luz eléctrica y gas; garage. Está recién refaccionada. Canon: $ 700.

En HUERFANOS esquina de Manuel Rodríguez, altos con 10 piezas fuera de dependencias, recién refaccionada. Canon: $ 700.

"Sección Arriendos"

FREUDENBURG
Y BALMACEDA

330 — MORANDE — 330

La justicia de los pobres

Al comentar el nombramiento de una comisión que debe estudiar las bases de la reforma de la administración de justicia de menor cuantía, hablamos de un punto que nos parece de suma importancia. Dijimos que debía tenderse a establecer el trámite previo de la **conciliación** entre las partes, en beneficio y amparo de estas mismas, no sólo en cuanto así se les evitaría incurrir en gastos y molestias de relativa consideración, sino porque además de las libertaría de la garra del tinterillo que acecha, aprieta, y no suelta ya más su presa.

En los estrados de los juzgados de barrio, en torno de los cuales no litigan, de ordinario, hombres versados en leyes, ni mucho menos espíritus enamorados de la justicia, apóstoles desinteresados del pueblo, ni moralistas insignes, debe dejarse el pleiteo para cuando sea del todo inevitable. La habitual rigidez y sequedad del procedimiento, esa ritualidad y ese formulismo de los cuales escribiera un Fiscal del Tribunal Supremo de Madrid que "a ellas se sacrificaban la justicia, la equidad, la libertad de un hombre, el bienestar y el sosiego de una familia, todo, todo", no sientan bien, ni son convenientes, en juicios de poca monta, en que querellante y querellado suelen ser del todo ignorantes del derecho y proceder bajo el impulso de una ira momentánea o de un mal consejo.

Por otra parte, la más elemental equidad exige no olvidar que la máxima "a nadie le es lícito ignorar la ley" y la disposición de nuestra legislación positiva que la contiene, aunque sean defendidas y defendibles desde el punto de vista del orden social, no se conforman ni remotamente con la realidad, y en el hecho hay miles y miles de nuestros conciudadanos para quienes todas nuestras leyes son letra muerta y libros cerrados nuestros Códigos. Si a ello se agrega que actualmente los jueces deben abstenerse de hacer a las partes, por ignorantes que éstas sean y por grave el peligro en que a causa de esa ignorancia se halle su derecho, ninguna indicación que pueda ser sindicada de parcial ni darles consejo alguno, constatamos que los pobres tienen que habérselas, de un lado, con cuerpos de leyes que ignoran o no entienden bien, y del otro con los rábulas que en los juzgados de menor cuantía se encargan de **ilustrarlos** y guiarlos, con devoción que, por cierto, nada tiene de desinteresada.

Son centenares los casos que conocemos, de despojo "legal" cometido en los míseros bienes de litigantes de deprimida condición social, despojo y ruina muchas veces producidos sin torcida intención del juez, es decir, "con arreglo extricto a derecho"; pero ruina y despojo, al fin, que acaso se habrían evitado con la intervención oportuna de un funcionario autorizado para ello. Hoy, en verdad, nadie tutela al pobre que en mala hora se ha decidido a acudir a un juzgado de distrito o de subdelegación en demanda de lo que él entiende por justicia: el juez no lo hace, porque se lo veda la ley, o porque sabe de ésta tanto como el palurdo que ante él quiere litigar.

Por eso se llaman en otras partes jueces de paz los que hacen la justicia de grado inferior; por eso, conducir a los espíritus hacia la conciliación ha de ser su deber primero.

Esta reforma, que deseamos ver incorporada a la ley que organice este servicio, si bien en este país sería una novedad, no lo es en varios otros de América y Europa, donde se mira a la justicia de los pobres como una cosa judicial, pero también como una cosa social de apreciable entidad.

G.

Farmacéutico
Para Rancagua
NECESITO.
Casilla 17 - Rancagua

Champaña Importado
y Champaña Nacional
vende
ALFREDO BLANCHARD
BANDERA 178

- Acido tartárico -

Acido cítrico
Fosfato de Amoníaco
Metabisulfito

A Precios sin Competencia

OFRECEN

RAAB, BELLET y Cía.

SANTIAGO: Estado 235 :-: TALCA: Comercio 840

DE IRIS

RESPUESTAS A MIS CORRESPONSALES

Como no puedo agradecer en debida forma las bondades infinitas que se me han prodigado durante más de un año, sino reconociendo que mi obra es el fruto directo de esa simpatía, paso a contestar los reproches que también se me han hecho y que son leves, escasos y cariñosos... Muchas veces se me había dicho. ¿Por qué escribe Ud. frases enteras en francés? Guardaba silencio, hasta hace dos días en que una persona, que se dice "chauffeur" de oficio, pero que de tal, no tiene más que la maravillosa destreza de maniobrar su pensamiento sobre el papel, me vuelve a hacer el reproche en forma tan simpática que aquí va la explicación:

Vivíamos en un mundo, hace 30 años (es decir cuando yo era joven y se siembra para la vida) en que las ideas eran escasas y las expresiones muchísimo más. Cuando las niñas de Santiago descubrieron la palabra "ideal" la emplearon, lo mismo para paladear un confite, que para explicar su amor.... Unas jóvenes chilenas que fueron a España, encontraron el verbo "Fascinar" después de una estada de varios años y se fascinaban por el aire, por la cocinera, por una flor o por un novio.... Escasez de vocabulario e indigencia mental.

Esta fué la causa por que yo desde pequeñita leí en francés; casi ignoraba que en lengua castellana se pudiesen decir cosas profundas. Las únicas oraciones bonitas que encontré en los devocionarios eran en francés (las españolas me parecían abominables). Escribí mi diario en francés; fué por lo tanto la lengua de mi alma, me hicieron el amor en francés, pues mi novio me escribía en esa lengua... ¿Qué quiere Ud.? Si pensé a solas y también hablé con Dios y me revelaron el amor en francés ¿Cómo no ha de ser ésta la primera lengua que se presenta bajo los puntos de mi pluma, para vestir mis ideas....?

Y esto que realmente sería muy cursi si las cosas pudieran serlo en sí, a parte de quien las ejecuta, no pasa en el caso presente de ser un resabio mezquino y personal. Además, no tengo diccionario de ninguna clase. Sería fácil comprarlo, pero ¿quién me vendería la paciencia de registrarlo en cada ocasión? Detesto las traducciones, como que no me he traducido todavía a mí misma. ¿Está usted satisfecho? Si he aceptado su reproche con beneficio de inventario, su amor espiritual lo acepto de plano y me lo guardo en la conciencia de que nunca se debe rechazar un corazón que se ofrece... ya que según mi autor favorito, la única pena verdadera de la vida, consiste en no haber respondido a un sentimiento sincero... Deseo eso sí, que no me conozca nunca, en carne mortal, porque los años no favorecen las ilusiones de óptica....

Una señora me pide explicación por haber citado la Biblia en francés, siendo que es de propiedad británica y que los ingleses la conocen mejor que nadie... ¿Eso? Yo imaginaba que el Evangelio habría sido escrito en hebreo o en griego, pero es el caso que yo no poseo más que dos ejemplares, uno en hebreo que por cierto lo guardo para adorno y otro en francés... Y de temor de alterar el texto lo copié en francés. Pero no crea mi señora, que por estar difundida la Biblia en Inglaterra, más que en otras partes del mundo, suponga mayor comprensión del espíritu, pues ese es un privilegio, no del estudio que se ha hecho, sino del grado de desarrollo que alcanza cada alma. Algunos libros alemanes, son los que me han dado a mí la más profunda interpretación de los textos y el Kaiser es de los soberanos actuales el que los maneja mejor.

Un hermano espiritual, me observa si no creo peligroso, avanzar conocimientos que pueden escandalizar a los que todavía permanecen en el Limbo. No tengo ese temor, porque los prójimos que están en tinieblas, creen fantasía o error todo lo que excede su limitado círculo de comprensión. Los necios dudan del cerebro que les es superior, pero nunca del propio. La verdad como el agua, sólo entra en proporción de la cavidad que puede contenerla. El verdadero escándalo no existe de hecho más que entre conciencias equivalentes; las otras pueden deslumbrarse o cegarse, pero no lograrán corromper la verdad.

¿Es posible que un alma tan elevada como la suya pueda ser tan cruel con don Lucho Orrego? preguntó tiempo há una piadosa creatura. Respuesta. Si por acaso tuviese un alma elevada, tengo por el contrario unos nervios de mecha de dinamita... Además, eso pasó a la historia. Ningún espíritu evolutivo puede anclar en el odio... pero sí en el afecto! El defendido con tal solicitud, que en ningún tiempo me mostró los dientes para morderme, ahora me luce hasta la muela del juicio, en cada sonrisa... y compadece con beatífica expresión a los prójimos, atrasados, atrasados de noticias.

Cuando Ud. habla de sí misma ¿ha olvidado acaso, que no es más que el instrumento de las fuerzas superiores? me dice un ocultista. ¡Cómo habría de olvidarlo si me siento un tubo, por donde pasa la corriente de vida, pero ¡eso sí! ¡la más alta! y dentro de un canal perfectamente limpio. El único cuidado que tengo es de poner rejilla en la embocadura del tubo, para que no pasen basuras. ¿Tiene acaso otra misión el escritor?

—¿Por qué teniendo un cúmulo tan grande de ideas en la cabeza habla Ud. de sí misma? Porque soy el instrumento de comprobación más fácil y más seguro... y también porque mi personalidad es de un mecanismo fino, complicado, de último sistema y cuyo análisis me pertenece de legítimo derecho.

Un teósofo. ¿Por qué ha venido Ud. a saquear nuestra vieja sabiduría para ir a entregar ese precioso botín de guerra al enemigo? (que en este caso supongo serán los beatos).

Este cargo que parece terrible es el más infantil. Respuesta. Porque la verdad no es privilegio exclusivo de nadie y sólo pertenece al que la comprende. Y a este respecto responde por mí la muy honrosa carta abierta que me dirige el jefe de la IV Zona Militar, el general Moore dándome la grata sorpresa de saber que el espiritualismo impera ya en el Ejército de Chile.

Habíamos conquistado las mejores plumas pero no sabíamos, que también la espada...

Creo haber respondido a todos los cargos que se me han hecho excepto a mi desdén por la lengua castellana que en realidad no hablamos en Chile; de tal manera se ha anemiado, enflaquecido y encogido dentro de la estrecha mentalidad que teníamos hasta hace poco. Si he de ser absolutamente franca, confesaré que el español me ha parecido hermoso, elástico, rico y armonioso, sólo en los labios de mi ilustre amigo el marqués de Dosfuentes, que dicho sea también en verdad, me deja a obscuras de la mitad de los sabrosos vocablos que emplea ese mago de la palabra!

Y cómo agradecer a mis galantes corresponsales, las expresiones tan amables, con que me han favorecido, los epítetos desproporcionados que me han aplicado, vaciándome el diccionario en castellano, en alemán y en francés! Para hacerme sentir una vez más la razón de mi predilección por esta última lengua, al lado de la carta en que un Tenorio a la antigua usanza escribió **"Mi Diosa"** una delicada creatura dice así: "Dans ma joie je vous donne des noms fantastiques! ¡Oh mon petit Dieu, mon petit oiseau du paradis, ma petite fleur blanche. C'est que vous ecrivez precisement ce que j'attendais!" Cómo **"Le petit Dieu"** ha venido a consolarme de la Diosa, que traía como atravesada en la retina del ojo, por su crudeza antiestética. Y después de pasar en revista algunas de estas cartas, encuentro un papelito escrito de mano querida y que veo por primera vez después de la muerte de la amiga única... Comienza así: ¡Consuelo de lo inconsolable! Si alguna vez he merecido, Señor, dar esa impresión de alivio a una sola vida humana, doy por bien empleados todos mis sufrimientos en este mundo!

Iris.

P. D.—Recientemente. ¿Quién es ese doctor de que habla Ud., poeta filósofo y charmeur?

—No hay más que uno sólo en el mundo, don Augusto Orrego Luco.

Servicios superiores de la Armada

III

La última reforma inglesa (Enero 10 de 1918), que responde exactamente a los principios enunciados, consiste en dividir el Almirantazgo en dos grandes secciones: Operaciones (Operations) y Mantenimiento (Maintenance), bajo la dirección del Primer Lord, que corresponde a nuestro "Ministro de Marina", quien preside todas las reuniones del Consejo del Almirantazgo. El jefe del Almirantazgo y de la división "operaciones" es el Primer Lord Naval, que equivale a nuestro Director General de la Armada; todos los demás Lores le están subordinados. La división "mantenimiento" no tiene un jefe especial, sino que es la reunión de una serie de grandes secciones, siendo la principal dirigida por el "Segundo Lord Naval", que equivale en nuestra organización al Director del Personal. El Primer Lord (Director General), es, además, el jefe del Estado Mayor, pero forma parte del Consejo del Almirantazgo el subjefe del Estado Mayor y otro alto jefe más de esta repartición, que se denomina "Ayudante Mayor". Las demás reformas no nos interesan por el momento, porque se refieren a organizaciones propias y derivadas de la guerra actual en relación a la situación especial de los aliados. Para explicar más claramente la organización inglesa, podemos decir que la "Estrategia" y la "Táctica", están representadas en la división "operaciones" y la "Logística" en la división "mantenimiento".

Para aplicar estos principios a nuestra organización, tomando en cuenta nuestras leyes e idiosincrasias, creemos que la reforma más trascendental sería darle al Director General, además de éste, el título de Jefe de Estado Mayor; incluir también en el Consejo Naval al Subjefe del Estado Mayor; reagrupar las distintas oficinas de las actuales direcciones bajo el criterio de la preparación para la guerra, coordinando los servicios para obtener este objetivo y reglamentar las atribuciones, dando más responsabilidad y libertad de acción a los jefes superiores.

Sin duda que las dificultades administrativas que han existido a veces entre el Gobierno y la Dirección de la Armada, han tenido su origen en el relativo aislamiento en que se encuentra ésta del centro dirigente del país. En otros términos, debería tener un contacto estrecho con los Poderes Públicos, porque así se conocerían sus necesidades, sus hombres; habría confianza absoluta en la rectitud que siempre han demostrado sus jefes; en fin, estaría esto de acuerdo con la lógica de reunir los servicios públicos del país alrededor del Jefe del Estado. La marina actual no está hoy centralizada en Valparaíso, como lo fué hasta 1898; además, es indispensable un contacto más contínuo con el Estado Mayor del Ejército, porque ambas fuerzas tendrán que operar unidas en la guerra. Naturalmente, el problema material de llevar los servicios superiores a Santiago es hoy día muy difícil; será cuestión de tiempo y dinero, pero desde luego se podría adelantar algo en el sentido de estrechar las relaciones profesionales entre los Poderes Públicos y la Dirección General, si el Ministro reuniera con cierta frecuencia al Consejo Naval en su despacho.

La razón de poner al Director General a la cabeza del Estado Mayor, tiene su fundamento en la imprescindible necesidad de que el jefe técnico responsable de la Marina, dirija y prestigie las doctrinas y política naval que aquél instituto ha establecido, basado en los estudios y problemas de la Academia de Guerra y las informaciones generales recogidas dentro y fuera del país, porque sin las facultades ejecutivas, las decisiones del Estado Mayor serían letra muerta, como ha acontecido en todas partes, cuando se deja a esta oficina sólo con carácter consultivo. Esta gran reforma se inició en Estados Unidos en 1915 y en Inglaterra en 1916, siendo en este último país perfectamente establecida sólo en Enero de este año. De este modo también, se libra al Director General del trabajo administrativo, del rodaje rutinario, concentrando entonces su atención en los problemas más elevados y de verdadera trascendencia para la eficiencia de la Marina. Por esto es preciso dar más libertad, independencia y responsabilidad a los otros directores. Esta repartición o división del trabajo no puede ser sino benéfica y lógica en todo sentido, porque se debe suponer que los almirantes tienen todos una preparación técnica de acuerdo con el puesto que desempeñan y la responsabilidad suficiente para resolver los detalles y mecanismo de la administración a su cargo. Debe, sin embargo, quedar perfectamente en claro que todos los directores particulares de las secciones que componen el Almirantazgo, están subordinados al Director General, quien les transmite las órdenes generales que emanan del Gobierno.

El Director General, como Jefe de la Estrategia y de la Táctica, tiene que ocupar su atención en los vitales problemas de la preparación para la guerra, en la inspección contínua del grado de eficiencia de la flota, de los establecimientos de instrucción y de todos los servicios administrativos. Los inspectores de tiro, de torpedos, de máquinas, de instrucción, etc., formarán parte de su séquito técnico y con todas estas tareas que esbozamos muy ligeramente, tendrá su tiempo hasta escaso para desempeñarlo cumplidamente.

Esperamos que nuestros dirigentes, el día que se pongan a la tarea de modificar nuestra organización naval, se inspiren en estos principios, ya sancionados por la ciencia, experiencia y ejemplo de los grandes países.

L. LANGLOIS.

Alquilo espléndidas casas en

EJERCITO.— Bajos: tres salones decorados, gran comedor decorado y con parquet, muy bonito hall con parquet, 11 dormitorios, piezas de baños, patio, cocheras con cabida para dos coches gallinero, luz eléctrica y gas; todo en muy buen estado.	$ 1,100
AGUSTINAS. — Bajos, 10 piezas fuera de servicio	350
CARMEN.—Bajos, espléndida casa amoblada. . .	1,000
DELICIAS.— Gran almacén con piezas habitación.	600
MONJITAS.—Gran casa en altos, 18 piezas fuera de servicio, baño, galería de vidrio, etc.	650
AV. ESPAÑA.— Altos, 12 piezas fuera de servicio, un patio interior en bajos con subterráneo, hall, gas, etc., toda decorada.	350
COMPAÑIA.—Bajos amoblados en muy buen estado, especial para matrimonio solo.	400
GARCIA REYES.— Gran galpón, 6 boxes, sitio, 5 piezas, oficina y luz eléctrica.	300

Carlos Ossandón B.
1080 HUERFANOS 1080

AL PASAR

El cobro de las contribuciones

Por distraído que vaya, quien quiera que transite por la acera norte de la Plaza de Armas, tiene que sentir alguna curiosidad al ver tanta gente aglomerada y sentir tanto ruido humano en el primer piso del que llamamos Palacio Consistorial.

Un observador, superficial diría que nuestros conciudadanos, al revés de lo que se dice de los contribuyentes, tienen a honra disputarse el ser los primeros en prestarse gustosos a la carga tributaria. No es eso, sin embargo. La multa posible ejerce su influencia. Y si hay peleas y casi desórdenes, es porque no existe la adecuada disposición material de las oficinas.

Parece conveniente que, como hemos pedido tantas veces, se den más facilidades al público que quiere pagar sus contribuciones. Hay cocheros y chauffeurs que pierden horas y horas haciendo "cola" frente a las ventanillas de la oficina expedidora de patentes de vehículos. "Dejar de ganar" es una gabela, más que pesa sobre los que se dedican a la industria de los transportes locales.

Los ideales de un diario.

En las murallas del nuevo edificio de "The Detroit News" se ha grabado en piedra una declaración de los principios perseguidos por dicho diario.

Refiriéndose a esos propósitos el presidente de aquella empresa periodística, dijo: "Esas inscripciones no deben ser mantenidas en secreto, por el contrario deben permanecer en sitios accesibles a todo el mundo como un recuerdo permanente de los ideales por los que nosotros luchamos.

La inscripción es la siguiente:

"Espejo de la inteligencia pública; intérprete de los deseos del pueblo; despertador de la conciencia nacional.

"Representante de todos los intereses humanos; amigo de toda causa justa; ensalzador de toda acción generosa.

"Mantenedor de la inteligencia; enemigo de la ignorancia y de los prejuicios; luz que brilla desvaneciendo las sombras.

"Promotor del bienestar cívico, vínculo de la unidad nacional; protector de los derechos civiles de los ciudadanos.

"Azote de los malhechores; delator de todas las iniquidades ocultas; enemigo eterno de los privilegios y de la corrupción.

"Portavoz de los humildes y de los oprimidos; abogado de los desamparados; corregidor de todos los errores públicos y privados.

"Cronista de todos los acontecimientos; ministro de la verdad que hace libres a los hombres; relator de las noticias; recordador del pasado; heraldo del porvenir.

"Defensor de las libertades cívicas; mantenedor de la lealtad; pilar y fundamento del Gobierno democrático.

"Constructor del hogar; nutridor del espíritu de la comunidad, de las artes, letras y ciencia de todo el pueblo."

"Vuelvo en 5 minutos"

Es corriente encontrar esta breve advertencia en la clásica pizarrita que al efecto usan los oficinistas o profesionales.

¡Cuánta paciencia ha consumido el famoso "Vuelvo en 5 minutos"!

Sale el oficinista a una diligencia que sabe positivamente le ha de demorar media hora o más. Pues, bien: casi mecánicamente escribe: "Vuelvo en 5 minutos".

Entretanto el cliente espera esos cinco minutos y otros cinco.... y muchos otros, se desespera y el señor oficinista no regresa.

Si es paciente, no se amostazará; pero siempre ha perdido un tiempo precioso que bien podría haber empleado en algo más útil que en estar sentado....... esperando.

Aunque para decir verdad, no siempre se las lleva todas maduras, el dueño de casa. Así por ejemplo, conocemos el caso de un abogado que, careciendo en absoluto de clientela, pasaba las horas charlando con sus colegas en los tribunales. El letrerito estaba ahí, sin embargo: "Vuelvo en 5 minutos". Un amigo chusco le colocó un día al pie: "¿Y a quién se lo avisa?

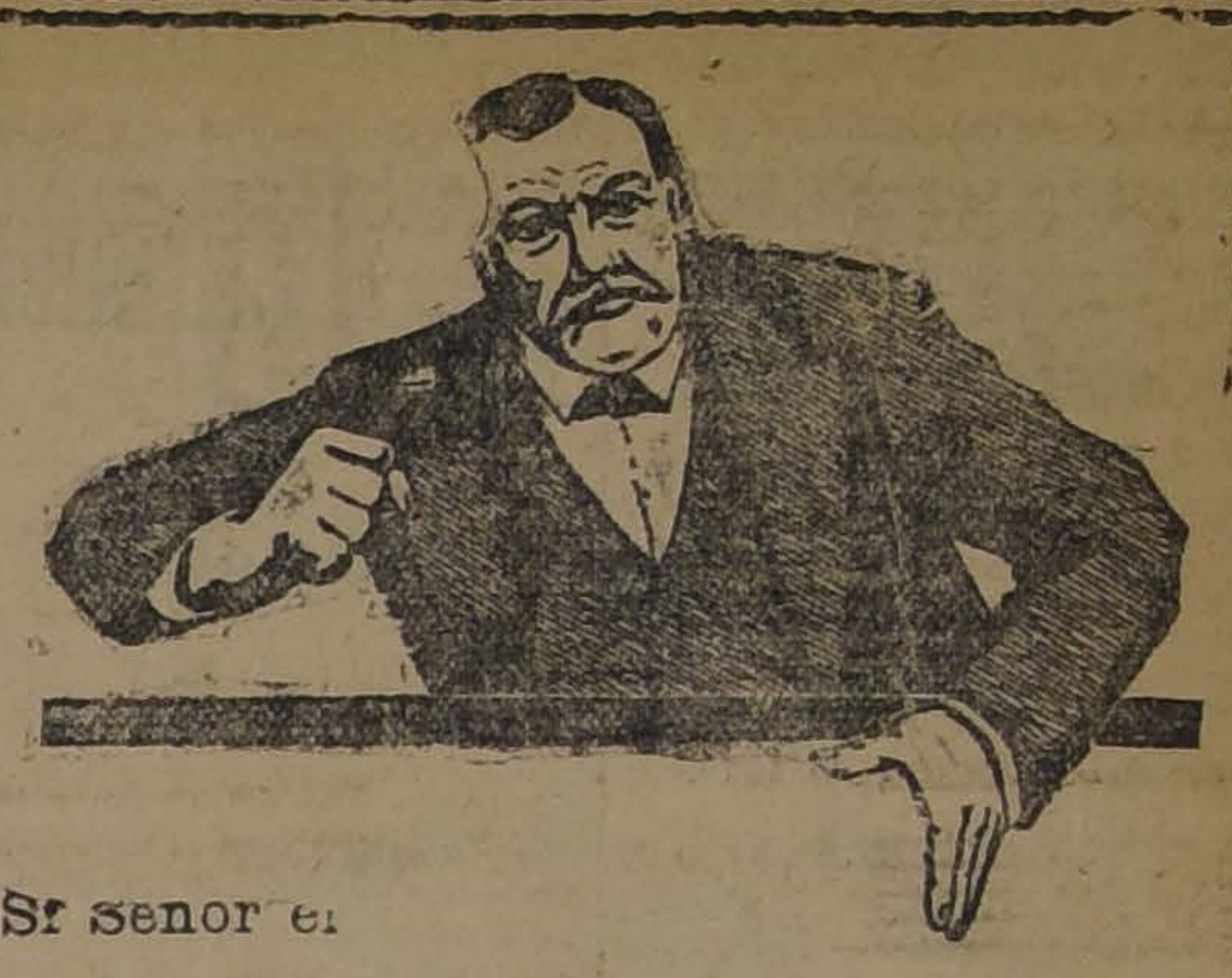

Sí señor el

TE DOMINO

es reconocido verdaderamente exquisito

POLÍTICA

La crisis ministerial

EL PRESIDENTE DE LA REPUBLICA CONFERENCIA AYER CON LOS PRESIDENTES ALIANCISTAS SEÑORES YAÑEZ, QUEZADA Y GUARELLO. — LES COMUNICA EL ACUERDO DE LA COALICION DE ALEJARSE DEFINITIVAMENTE DEL GOBIERNO. — LOS PRESIDENTES ALIANCISTAS CONSULTARAN A LA DIRECCION DE SUS PARTIDOS

PARA MAÑANA A LAS 6 P. M. HAN SIDO CITADAS EXTRAORDINARIAMENTE LA JUNTA CENTRAL RADICAL Y LA JUNTA EJECUTIVA LIBERAL. — ESTA NOCHE SE REUNE EL DIRECTORIO GENERAL DEMOCRATA

EL SEÑOR TOCORNAL SE HA DIRIGIDO A PANIMAVIDA

La crisis ministerial

A las 2 P. M. se verificó ayer en la Moneda la reunión a que S. E. el Presidente de la República había convocado a los dirigentes de la Alianza Liberal, y a la cual asistieron los señores don Eliodoro Yáñez, en representación del Partido Liberal; don Armando Quezada, en representación del Partido Radical, y don Angel Guarello, en representación del Partido Demócrata.

El Excmo. señor Sanfuentes dió a conocer a las personas nombradas el objeto de la reunión, y les expresó que los presidentes de los partidos de la Coalición, señores González Errázuriz y Besa, le habían manifestado en forma oficial y definitiva el propósito de los partidos que representan de retirarse del Gobierno y que así se lo habían notificado a sus Ministros.

Agregó S. E. que el señor Vicuña Cifuentes había expresado con anterioridad este mismo propósito, manifestando su deseo de que le fuera aceptada sin más demora su renuncia, pues no pensaba volver al Ministerio.

El señor Quezada Acharán preguntó la causa de esta determinación, que él no alcanzaba a divisar desde el momento en que la Alianza se había allanado a dar toda clase de facilidades para que este Ministerio terminara la labor parlamentaria que le correspondía frente al despacho de la ley de Presupuestos.

S. E. manifestó que la causa que se le había indicado era la necesidad de resolver sin más demora los incidentes relacionados con la Marina, respecto de los cuales creían los señores Ministros de la Coalición que habría necesidad de adoptar una serie de determinaciones que, aunque hasta ahora no le habían sido indicadas, pues este asunto no se había tratado concretamente, requerían la acción de un Ministerio estable y autorizado. Agregó que esta circunstancia y la necesidad de atender numerosos asuntos de importancia, lo inducían a manifestar a los caballeros presentes la necesidad de que la Alianza se hiciera cargo sin más retardo del Gobierno; que éste era también su deseo, y que podía, además, declarar que los jefes de la Coalición le habían dado la más absoluta garantía de que la labor del Ministerio que se organizara no sería perturbada en las Cámaras.

El señor Guarello expuso que las perturbaciones de que podía ser objeto el Ministerio aliancista no habían de provenir seguramente ni de los asuntos de la Armada, que eran de carácter netamente administrativo, ni del despacho de los presupuestos, cuya urgencia nadie podría desconocer; sino de la remoción de los funcionarios administrativos que, por sus actos de intervención, se habían incapacitado para continuar en sus puestos.

El Presidente replicó que el nuevo Ministerio no podría ser objeto de tales perturbaciones, tanto por la naturaleza misma de las medidas a que se refería el señor Guarello cuanto porque los Ministros habrían de proceder con atenta consideración de los antecedentes.

A continuación, el señor Yáñez manifestó que las declaraciones que S. E. había tenido a bien hacer en orden a la notificación oficial de los partidos de la Coalición de retirarse definitivamente del Gobierno, creaba una situación que no había sido contemplada por las juntas de los partidos aliados y que, aunque estimaba que era un deber de la Alianza facilitar la marcha del Gobierno, creía que había necesidad de poner esta nueva situación en conocimiento de las juntas directivas de los partidos de la Alianza.

Así se acordó, quedando los presidentes de los partidos aliados de dar una respuesta a S. E. el Jueves próximo.

Presidente del Partido Liberal

En la mañana de ayer se dirigió a Panimávida, por motivos de salud, el presidente del Partido Liberal, señor don Ismael Tocornal.

El señor Tocornal permanecerá algunos días en aquellas Termas.

Los presupuestos

Ayer se reunió la Comisión Mixta de Presupuestos, presidida por el señor Claro Solar y con asistencia de la mayoría de sus miembros y del Ministro señor Landa.

Como lo habíamos anunciado, la Comisión dió término al estudio del presupuesto correspondiente al Ministerio de Industria y Obras Públicas.

Hoy no se reunirá en espera del informe de la sub-comisión de instrucción pública sobre el proyecto del presupuesto de instrucción.

La Comisión ha despachado ya todos los presupuestos, a excepción de este último.

El Honorable Senado deberá ocuparse hoy de las modificaciones introducidas por la Cámara al presupuesto de Justicia y de Hacienda, respectivamente.

La Cámara de Diputados dará término a la votación de las indicaciones pendientes en el presupuesto del Ministerio del Interior.

Junta Central Radical

Esta Junta ha sido citada a sesión extraordinaria para mañana Miércoles a las 6 de la tarde.

Se ocupará de la situación política y Ministerial.

Comisión Revisora de Poderes

Con asistencia del presidente señor Reyes y de los señores Lazcano, Blanco Viel, Pinto Cruz, Gaete, Rojas, Bascuñán Cruz y del secretario señor Luis Cousiño Talavera, celebró sesión ayer, a las 3 P. M. la Comisión Revisora.

Presentaron poderes los señores Guillermo Pereira y Jorge Errázuriz Tagle.

La Comisión puso su visto bueno, en seguida, a los poderes presentados por los siguientes congresales electos:

Senadores, señores Guillermo Edwards, Enrique Zañartu P., Malaquías Concha, Gonzalo Bulnes, Aníbal Barrios, José María Valderrama, Fernando Freire, Eliodoro Yáñez, Rafael Ariztía.

Diputados, señores: Galvarino

CASA E. TURRI

SANTIAGO -:- Pasaje Balmaceda 10

Emite giros postales y telegráficos sobre cualquier plaza sud-americana y atiende eventuales reclamaciones contra la CASA E. TURRI de Buenos Aires.

CASA E. TURRI =:= Santiago

2501-21-d

PLOMO EN LINGOTES
IMPORTADO
OFRECE:
FUNDICION LIBERTAD
LIBERTAD 53-58

Sociedades Anónimas

Compañía de Refinería de Azúcar de Penco

DIVIDENDO PROVISORIO

El dividendo acordado de £ 0.4.0 por acción, se pagará al cambio de 12 d. ($ 4 m|cte.) desde el 15 del presente, por el Banco de Chile en ésta y en Santiago.

El Registro de Accionistas permanecerá cerrado desde el 9 hasta el 15 del presente.

Valparaíso, Abril 7 de 1918.

EL GERENTE.

22-d

COMPAÑÍA CERVECERÍAS UNIDAS

DIVIDENDO

Desde el Lunes 15 del corriente se repartirá en el Banco de A. Edwards y Co., en sus oficinas de Valparaíso y Santiago, el dividendo final de $ 20 por acción, acordado en la Junta General Ordinaria de Accionistas de esta fecha.

Los Accionistas residentes en Valdivia y Concepción pueden obtener el pago en las oficinas de la misma Compañía.

Los registros de traspasos de acciones quedarán cerrados hasta el día 15 del actual.

Valparaíso, a 11 de Abril de 1918.

EL GERENTE.

2518-18-d

Compañía de Salitres y Ferrocarril de AGUA SANTA

DIVIDENDO

Se avisa a los señores accionistas que, conforme a lo acordado en la Junta General Ordinaria que tuvo lugar hoy día, el **dividendo final** de CUATRO POR CIENTO, equivalente a OCHO CHELINES por acción, comenzará a pagarse desde el Lunes 15 del presente.

El pago se hará aquí y en Santiago por el Banco de A. Edwards y Cía.; y a los accionistas residentes en el país se les pagará en moneda corriente, al tipo de cambio que el Banco fije para el Sábado 13 del presente.

Valparaíso, 11 de Abril de 1918.

JUAN G. SEARLE,
Director-Gerente.

2618-26-d

Cía. Estañífera — DE — Llallagua

DIVIDENDO NUM. 27

Por acuerdo del Consejo Directivo de esta Compañía, se repartirá a los accionistas un dividendo de QUINCE CHELINES por acción, en la forma de costumbre, desde el 22 del presente.

A los accionistas residentes en Valparaíso, les será pagado por el Banco de Chile, en dicho puerto, desde el 22 de Abril hasta el 4 de Mayo, inclusives.

El Registro de Accionistas permanacerá cerrado desde el 14 hasta el 22 del presente mes, inclusives.

Santiago, 10 de Abril de 1918.

EL GERENTE.

2480-22-d

Compañia Carbonifera "Victoria de Lebu"

EN LIQUIDACION

Habiéndose acordado la liquidación de la Compañía en Junta General de Accionistas de fecha 30 de Enero próximo pasado por haberse vendido todos los bienes sociales, el pago a los accionistas del primer dividendo de $ 5 por acción se está efectuando desde el día 26 del mes de Marzo último, de 10 a 12 A. M. y de 2 a 4 P. M., en la oficina Huérfanos 1066, casilla 932.

Para efectuar el pago, los señores accionistas deberán acompañar sus títulos respectivos.

Santiago, Abril 8 de 1918.

RICARDO ADAMI,
Liquidador.

02372-[illegible]-d

FERROCARRIL Puerto y Balneario de Quinteros

Conforme al artículo 6.o de los Estatutos, el Directorio acordó cobrar a los señores accionistas una novena cuota de 10%, o sea, cien pesos por acción, cuyo pago deberá efectuarse antes del 29 del presente mes. Los recibos de las cuotas están a disposición de los señores accionistas en la oficina de la Sociedad, Estado 91, oficina número 27.

Santiago, 15 de Abril de 1918.

EL GERENTE.

2631-29-d

C. S. A. V.

Compañía Sud-Americana de Vapores

VIAJES DIRECTOS Y RAPIDOS A COLON EN 14 DIAS

Los siguientes vapores, dotados de telegrafía inalámbrica, sistema "MARCONI", saldrán próximamente para la ZONA DEL CANAL (Colón):

Vapor **"PALENA"**, capitán Mathias, el Miércoles 24 de Abril, a las cuatro de la tarde.

Vapor **"LIMARI"**, capitán Suárez, el Miércoles 1.o de Mayo, a las cuatro de la tarde.

Harán escala en Coquimbo, Antofagasta, Iquique, Arica, Mollendo, Callao, Salaverry y Paita. Llegarán a Colón el 8 y 15 de Mayo, atravesando el mismo día el Canal hasta Colón.

Tendrán espléndidsa conexiones con vapores para Europa, y con las lujosas naves de la United Fruit Co., que zarpan de Colón para New York y New Orleans. En Antofagasta y Arica combinarán con los trenes internacionales a La Paz, que salen los días Sábado y Lunes, a las 8.40 P. M. y 12 M., respectivamente.

El vapor **"CACHAPOAL"**, capitán Domacein. Con instalación de telegrafía inalámbrica sistema "MARCONI", saldrá para Eten e intermedios, el Sábado 20 de Abril, a las cuatro de la tarde, con escala en Coquimbo, Huasco, Caldera, Chañaral, Taltal, Antofagasta Gatico, Tocopilla, Iquique, Caleta Buena Pisagua, Arica, Ilo, Mollendo, Chala Pisco, Tambo de Mora, Callao, Huacho, Supe, Huarmey, Casma, Samanco, Chimbote y Salaverry.

Valparaíso, Abril 8 de 1918.

ONTERE PLAZA,
Gerente.

AGENTES: Carlos Rogers, Bandera esquina Moneda; SUBAGENTES: S. E. Spencer, Huérfanos 948, Expreso Villalonga, Agustinas 828 y Compañía Transportes Unidos, Estado esquina Delicias.

WIEGAND & Co.

VALPARAISO
Casilla, 23

HUASCO
Casilla.

VAPORES NACIONALES:

"Caupolican", "Gerda" y "General Freire"

Salidas semanales de Valparaíso; con escala en los Vilos Puerto Oscuro, Coquimbo, Huasco, Taltal, Antofagasta, Mejillones, Tocopilla e Iquique.

Se encargan de embarques, desembarques, y descarga de buques, contando con toda clase de elementos propios: lanchas, remolcadoras, donkeys, etc.

Se encargan también en Valparaíso y Huasco, de la compra y venta de mercaderías extranjeras y nacionales por cuenta ajena.

Además, hacen toda clase de tramitaciones aduaneras, tales como despachos, reembarques, etc., etc.

PRESTAMOS HIPOTECARIOS

Tramito rápidamente préstamos en la Caja y Bancos Hipotecarios, al interés del 6 al 8%; anticipo los fondos que sean necesarios para los gastos y cancelaciones de otras deudas.

CARLOS LATORRE H.

CATEDRAL NUMERO 1109

2457-19-d

Casa Muzard

ALFOMBRAS

DE UNA PIEZA REDONDAS Y OVALADAS

Exclusividad de la CASA

ACABAN DE LLEGAR
PISOS
IMITACION ESMIRNA

Tripes Cortados y Bruselas
Corchos-Linoleum

ACABAN DE LLEGAR
PISOS
PIEL DE ANGORA

Invitamos a visitar nuestro departamento donde encontrará nuestra clientela el más grande y hermoso surtido, capás de satisfacer el gusto más refinado y exigente.

16-d

Mueblería Imperial

Fábrica Propia

21 DE MAYO No. 805

MUEBLES — Sólidos y Económicos — CATRES

ALFOMBRAS — SOMMIERS

LINOLEUMS — COLCHONES

LA CASA MAS CONVENIENTE PARA SUS COMPRAS POR NO TENER FUERTES GASTOS COMO LAS CASAS DEL CENTRO.

2553-16-d

CHANCACA TRUJILLO

DE CLASE SUPERIOR

Ofrecen para entrega inmediata:

Hörmann & Co. - Bandera 559

2547-21-d

"La Colmena"

— GRAN DEPOSITO DE CALZADO —

PUENTE 791, ESQUINA SAN PABLO

Esta Casa es la que vende más barato y la que no tiene rival, por ser Depósito directo de Fábrica.

VENTA POR MAYOR Y MENOR

2446-28-d

GANADOS

Nos encargamos de la compra y venta de toda clase de ganados por cuenta ajena.

BUNSTER y ALCALDE

TELEFONO INGLES 829. - BANDERA 321, Oficina.

2532-16-d

Rieles usados de ferrocarril

De 9 a 10 metros de largo, con peso de 35 a 40 kilos por metro, deseo comprar 100 rieles puestos carros del Ferrocarril en Talcahuano. Ofertas indicando precio a

REINALDO BASCUR G.

TALCAHUANO . Casilla 407 - Teléfono 55

2619-16-d

Arriéndanse 2 magníficas casas de lujo

EN ALTOS, DELICIAS ESQUINA REPUBLICA

Para terminarse en pocos días más y que se pueden entregar el 1.o de Mayo próximo. Reunen toda clase de comodidades e higiene, que se puedan exigir.

Tratar y llaves con su propietario.

DELICIAS 2278, DE 10 A 12 M. Y DE 4 A 7 P. M.

02638-16-d

Piorrine Dr. Rogat

— CURA —

IORREA ALVEOLAR (dientes flojos)

Depósitos: **BENJERODT**, Ahumada esq. Plaza.—**FARMACIA BLANCO**, **BOTICA FRANCIA**

2634-16-d

NECESITO ARRENDAR

casa de 300 a 450 pesos mensuales, con 14 piezas fuera de dependencias, buena situación. Dirigirse: N. N., Dieciocho 679.

2636-17-d

PRESTAMOS

—Y—

Conversiones de Deudas

Me encargo especialmente de la contratación de préstamos con Bancos y particulares. Tramito conversiones de deudas.

Tengo constantemente dinero para colocar en primeras y segundas

HIPOTECAS

sobre propiedades urbanas, chacras y fundos. Negocios claros, rápidos, bajo interés y comisión módica.

"SECCION HIPOTECARIA"

CORNELIO 2.o ARAVENA

1037 - COMPAÑIA - 1041

Entre Bandera y Plaza

Casilla 653. — Teléfono 552

2548-16-d

Metal Desplegado

PARA ESTUCO

REALIZASE

CASTRO 78

HOTEL DE LA MARNE

AGUSTINAS 978

ANTIGUO LOCAL DEL HOTEL MILAN

Piezas con pensión $ 8, 9 y 10 diario

Se reciben pensionistas con o sin piezas y se expenden tarjetas de abono con 20 por ciento de descuento.

EMILIO BONNAIRE

2526-19-d

Arriendo

$ 120, casa en calle Víctor Manuel, luz eléctrica.

$ 50, casa en calle General Mitre, entre Concepción y Avenida Penitenciaría, cerca de la Fábrica de Cartuchos.

$ 60, casa en calle Edison, entre Santa Filomena y Bismarck, 6 piezas y dependencias, con gran sitio anexo.

Tratar:

CORNELIO 2.o ARAVENA
1037—Compañía—1041

2550-18-d

CUERPO MALO

Con desgano o decaimiento

dolor de cabeza u otras partes del cuerpo producidos por bebida, trasnochadas, constipado o resfrío, exceso de trabajo mental u otras causas, se mejora inmediatamente tomando una legítima Cápsula de Vial, que se vende en todas las boticas surtidas de Chile. 2246-30-d

---

Hemos conferido

PODER

al señor

OSVALDO LÜLLEMANN

para que nos represente en todos nuestros negocios.

GRIMM & KERN

2580-18-d

PROPUESTAS

Pídense propuestas públicas por 4,000 quintales métricos de paja larga para cama.

Bases y antecedentes en la Inspección General de Policías (Sección Forraje).

Santiago, Abril 3 de 1918.

2577-18-d

SASTRERIA L'AVENC

SAN ANTONIO 334

Recibió el surtido de casimires ingleses para invierno.

Precios económicos

2461-30-d

REALIZACIÓN

DE

MÚSICA ESCOGIDA

La mejor y más barata edición publicada en Chile

Las siguientes piezas realizamos al ínfimo precio de

80 CENTAVOS

VALSES

Flores Chilenas, por Hügel.
Mil Flores, por Hügel.
Flores Porteñas, por Hügel.
Aurora, por Rosas.
Sobre las Olas, por Rosas.
Ensueño Seductor, por Rosas.
Suspiros y Besos, por Anda.
En Alta Mar, por Lind.
Primeras Violetas, por Hederra.
Amor y Gratitud, por Garrido.
Sangre de Fuego, por Jonado.
Sueño de Oro, por Dépret.
Fiesta en el S. Lucía, por Retzaf.
Carresante, por Lambert.
Hermosas de Valencia, por Moreno.
Pasión, por Montero.
Ecos de un Beso, por Panizza.
Florodora, por Kiefert.
Vals de amor, por Strauss.
Mi Corazón, por Fernández.

MAZURKAS

El Canto de la Diuca, por Gómez.
Una Cerezza, por Zecucci.
Enamorada, por Zecucci.
Flor de Invierno, por Wetzer.
Mariposas, por Lautzer.
Mathilde, por Sciutti.
Elene, por Neuhaus.
Sarita, por Page.

BAILES VARIOS

No me Olvides (Schotis).
Dicha de mi Alma (Schotis).
Rosas de Otoño (Schotis).
La Croupionutta (danza nueva).
Por quién lloras (pas de patineur).

VARIOS

Serenata de Mandolinos, por Ellenberg.
Serenata de Braga, por Smith.
Noche Estrellada, por Smith.
Polonaise Capriche, por Richef.
Papillón, por Grieg.
Idilio, por Lenge.
Canciones de las Flores, por Lenge.
Scoratu, por Schubert.
Pescadito Dorado, por Heins
Amor en Peking, por Moret.

Ultimo pensamiento de Weber.
Reverie, por Schumann.
Sempoc l'areu, por Fhorné.
Caperucita Roja, por Wenzel.
Adiós al Piano, por Zeckoren.
Momento Musical, por Schubert.
Rosemary, por Elliot.
Air de Ballet, por Chaminade.

PIANO Y CANTO

Chateau Margeaux.
El Cigarrito (habanera).
El amor es la vida (habanera).

POLKAS

Adelina, por Hervais.
l'Amour qui rie, por Christiné.
Bebé, por Propidani.
Los dos Canarios, por Granado.
Corso Blanco, por Vellán.
Hada del Baile, por Kroh.
Flora, por Propidani.
Pitongo, por Sevillano.
Ven a mis Brazos, por Wetzer.
Bella Húngara, por Wetzer.

TWO-STEPS

Blossom.
Launny.
Cherrys.
Demon Dance.
In The Shadows.
Manuela.
Swets Violets.
Missisipi.
Soco.
Dreamin y Kiss.

MARCHAS

El Aguila.
Cádiz (paso doble).
Carabineros.
San Lorenzo.
Marcha Española.
Marcha Nupcial (Grieg).
Viuda Alegre, marcha (Qué mujeres).
A una lágrima.
Bella Ilusión.
Por amor cantan las aves.
O sole mío.
Corazón de nieve (habanera).
La Perjura.
Los Anclotinos (dúo).
Sabes amor, por Lucero.
Serenata, canción por Neuhaus.

GRIMM & KERN

Almacén de Música

247 - ESTADO - 247

entre Huérfanos y Agustinas

2621-16-d

PIELES

GRAN PELETERIA ALASKA DE ISAAC GRINBERG
Compañía 1033, edificio Arzobispal

Esta casa ofrece a las señoras la oportunidad de adquirir sus pieles en las clases más finas y a precios muy bajos, por ser su propietario cortador de oficio.

Gallardo, Alejandro Rengifo, Gustavo Silva Campo, José María Larraín, Santiago Valdés E., Zenón Urrutia M., Guillermo Bañados, Rafael Torreblanca, José Francisco Urrejola, Bernardino Juliet, Guillermo Acuña, Luis Serrano Arrieta, Eduardo Lavanderos, Alejandro Urrutia Zañartu, Arturo Alemparte, J. Augusto Smitsmans, Fernando Guzmán M., Remigio Medina, Samuel Claro Lastarria, Enrique Burgos Varas, Carlos Balmaceda, Arturo Prat, Artemio Gutiérrez, Carlos A. Ruiz, Pedro Felipe Iñiguez, Emilio Claro Cruz, Nolasco Cárdenas, Pablo Ramírez, Luis Urrutia Ibáñez, Arturo Yávar, Agustín Boza Lillo, Carlos de Castro, Luis Orrego Luco, Alfredo Riesco R.

Habiéndose excusado el señor Lazcano para conocer del poder que ha presentado como senador por la provincia de Curicó y aceptada la excusa por la Comisión, se procedió a sortear entre los consejeros y ex-consejeros de Estado, resultando favorecido el señor Antonio Varas, a quien se le dirigió el oficio correspondiente.

Habiéndose excusado también el señor Agustín Rojas para conocer del poder del señor Tito V. Lisoni como diputado por la agrupación de San Felipe, Los Andes y Putaendo, y aceptada la excusa, se procedió a sortear entre los Ministros de la Excma. Corte Suprema, resultando elegido el señor Manuel Rodríguez C.

Por último la Comisión acordó comenzar a tratar desde hoy la reclamación interpuesta por el señor Óscar Deneken, sobre la elección de diputados por el departamento de Lautaro.

Junta Ejecutiva Liberal

Mañana, a las 6 P. M., celebrará sesión extraordinaria la Junta Ejecutiva del Partido Liberal para ocuparse de la situación política.

La sesión se efectuará en el Club Liberal, Bandera 271.

Directorio General Demócrata

—En la sesión de esta noche, el Directorio General Demócrata tratará de la situación política.

Se nos encarga citar especialmente a los senadores y diputados electos, que, por derecho propio, forman parte del Directorio General.

ASAMBLEA LIBERAL DEMOCRATICA ALIANCISTA

Para hoy Martes, a las 4 1|2, en Moneda 808, se ha citado a la Comisión Reorganizadora de la Asamblea Departamental. Esta comisión está compuesta de los señores Guillermo Ramírez S., Luis A. de la Barra, Leopoldo Navarrete, Jorge Valdivieso, Juan de Dios Galeno, Manuel Frías y el pro-secretario de la Junta don Manuel González Ossa.

PARTIDO RADICAL

4.a Comuna.— Por acuerdo del directorio de este Centro, se ha citado a sesión extraordinaria a todos sus miembros, encareciendo puntualmente la mayor asistencia por haber asuntos importantes que tratar y que son de impostergable solución.

La sesión tendrá lugar hoy a las 9 P. M. en Delicias 3473, local en que funcionó la secretaría radical el Domingo último 14 del presente.

RENUNCIA

El secretario de la agrupación demócrata de Santiago, señor Luis Planells, ha presentado anoche la renuncia de su cargo.

ROMA ANTIGUA Y MODERNA

LA CONFERENCIA DE AYER EN EL ROYAL

Con buena y distinguida concurrencia se efectuó ayer en la tarde la conferencia del doctor argentino señor Martínez.

El tema elegido era Roma Antigua y Moderna, que ilustró con su palabra fácil, elocuente, que deja transparentar su arte refinado.

Numerosas y bien seleccionadas proyecciones complementaron la obra del señor Martínez, a quien la concurrencia tributó merecidos aplausos.

La distinguida Sra. Gabriela Sánchez de Valdés cantó tres delicadas romanzas en que lució una espléndida voz de soprano, afinadísima, llena de gracia y emotividad.

El público la obligó al bis, y cantó Marcella, de Giordano; en que mostró una vez más que es poseedora de una técnica absoluta y un alma sensibilísima, que le permite la percepción de los menores detalles y encantos de los grandes maestros que interpreta, y a los que sabe imprimir exquisito relieve.

Su maestro señor Luis S. Giarda copartició de este merecido triunfo.

El pianista señor Alberto García Guerrero, ejecutó con gran vigor, claridad y brillo, el Rigoletto de Listz, demostrando una vez más que es un artista de alto vuelo.

El señor Martínez fué presentado por el señor don Ismael Valdés Valdés en un corto y cariñoso discurso, cuyo texto, junto con las palabras elocuentes de agradecimientos que pronunciara el señor Martínez, damos a continuación:

Don Ismael Valdés Valdés

Señoras, señores:

El abrazo que en estos días se han dado dos pueblos en los Llanos de Maipo, rememorando el que hace un siglo se dieran sobre ese campo de batalla dos generales victoriosos, tiene su interesante epílogo en la delicada manifestación que antes de volver a su patria ha dedicado al Patronato de la Infancia el señor don Alberto B. Martínez, distinguido escritor, hombre de estudio, ameno conferencista y director desde largos años de la oficina de Estadística de la República Argentina.

Fué el señor Martínez uno de los fundadores del Patronato de la Infancia de Buenos Aires, institución que ha tenido un desarrollo proporcionado al de la hermosa capital del país vecino.

El trabajo que sobre el problema de la infancia presentó en aquella época, es conocido entre nosotros y ha sido consultado con agrado y con provecho en repetidas ocasiones.

No es raro, pues, que su autor se haya interesado por el Patronato de la Infancia de Santiago y haya deseado colaborar a su desarrollo y al aumento de sus recursos, demostrando así que la caridad no reconoce fronteras y que salvar la vida a los niños argentinos y colaborar a que se salve la de los niños chilenos, es aumentar la eficiencia de estos dos países, destinados a marchar de acuerdo hacia el brillante destino que el porvenir le depara y que en época muy próxima habrán de alcanzar.

Nuestros intereses son comunes, nuestras producciones se completan y ha bastado poco tiempo para demostrar que aquellas altas cumbres no fueron tan altas que impidieran el paso a la amistad, ni aquel divorcio de las aguas arrastrara jamás el divorcio de los pueblos.

Expresamos nuestros agradecimientos al señor Martínez y lo manifestamos también al señor Ministro argentino, a quien sus condiciones de distinguido diplomático y de perfecto hombre de mundo, le han dado entre nosotros tan brillante situación y que tiene, además, a su lado una mano delicada que con fina cultura colabora al éxito siempre creciente de su misión social.

Don Alberto B. Martínez

Señoras, señores:

Agradezco con toda el alma la bondadosa palabra que acaba de pronunciar el esclarecido patricio presidente del Patronato de la Infancia, señor Ismael Valdés Valdés. Ellas son exageradas, hijas del sentimiento hospitalario que rebosa en el corazón de todo chileno; pero las acepto con reconocimiento y las conservaré en mi memoria mientras viva, porque comprendo el móvil generoso que las inspira y reconozco el origen respetable de donde proceden.

El señor Ismael Valdés Valdés constituye un alto ejemplo, no sólo para los hijos de Chile, sino también para todos los hijos de las naciones de América.

Después de haber actuado brillantemente, en primera fila, durante 30 y tantos años en la política activa de su país, fomentando el progreso material y moral de la Nación y contribuyendo a formar con su ejemplo la atmósfera de cultura, de respeto recíproco y de tolerancia en que se desenvuelven las luchas políticas de Chile —constituyendo esto un timbre de gloria para todos los partidos—el señor Valdés resolvió abandonar las altas posiciones que le brindaban la vida pública para poner su actividad, su inteligencia y su fortuna al servicio del Patronato de la Infancia desvalida y abandonada, realizando así un acto de una gran transcendencia filantrópica y nacional.

Debo, también, señoras y señores, agradecer a los que han organizado esta fiesta el que se hayan proporcionado la oportunidad de contribuir con mi humildísimo óbolo a aumentar los recursos del Patronato de la Infancia, estrechando así aún más los vínculos de confraternidad que unen al pueblo chileno con el pueblo argentino.

Yo he asistido con el alma henchida de patriótica emoción a todas las fiestas conmemorativas del glorioso centenario de la batalla de Maipo, en que chilenos y argentinos dirigidos por los dos más grandes capitanes de la América, derramaron su sangre para conquistar la libertad y la independencia de que disfrutan.

En medio del entusiasmo delirante que ellas despertaban en todos los corazones, yo me decía: No! Todo esto es grandioso pero falta llenar un vacío: no nos hemos acordado de enjugar ninguna lágrima, de calmar ningún dolor, de socorrer ningún infortunio.

Bien, señoras y señores! Después de esta hermosa fiesta de la confraternidad chileno-argentina podemos estar satisfechos: el programa de la conmemoración está completo. Podemos ahora decir que hemos sellado con el sello sublime de la caridad esto que está en todos los corazones y que el protocolo ha impedido mencionar: podemos decir que hemos sellado con vínculos eternos la alianza fraternal del pueblo chileno con el pueblo argentino.

Podemos ahora, con el alma alborozada, dirigirnos, sin mayores disgresiones, porque el tiempo nos apremia, a Roma, la ciudad eterna, visitando sus ruinas, sus monumentos y evocando su historia gloriosa.

El señor Martínez empezó en seguida, su conferencia más o menos en los siguientes términos:

Os parecerá una ironía, que en esta hora pavorosa y sombría para la humanidad; en esta hora en que las naciones que representan la flor y el orgullo de la civilización contemporánea; están empeñadas en la obra de destrucción más colosal que hayan contemplado los siglos, yo, modesto hijo de América, aceptando la honrosa invitación que se me ha hecho, vengo a hablar de historia, de arte y de los grandes ideales del corazón humano, delante de este selecto auditorio, en el que brilla la proverbial belleza y distinción de la mujer chilena.

Lo hacía, dijo, porque a despecho de la incierta hora presente, él mantenía su profesión de fe en los grandes destinos de la humanidad, ya que pronto habría de disiparse la niebla de sangre y de exterminio, que obscurece el cielo de las naciones más civilizadas.

En apoyo de este pensamiento buscó las enseñanzas de la filosofía, extendiéndose en consideraciones brillantes que fueron una muestra de su preparación e ilustración.

De paso, y como una razón del por qué se habría decidido también a hablar de Roma, rindió un homenaje de admiración a don Rafael Errázuriz Urmeneta, conceptuando su libro sobre Roma, junto con el de Cevero Catalina, como lo mejor que se ha escrito en lengua castellana.

Habló, en seguida, de la atracción que ofrece al espíritu la ciudad de Roma, que mientras más se la conoce, más se la ambiciona conocerla, porque, dijo (citando a Paleolongue), un tesoro inagotable de poesía y de belleza.

Entró de lleno en materia, transportando a su auditorio con la fuerza poderosa de su palabra al monte Palatino, que es para el que lo visita reducir a un paseo interesante y melancólico de tres millas, el viaje en que la humanidad ha empleado 33 siglos.

Salieron a los labios del conferencista recuerdos y leyendas que se reviven desde ese monte que domina el circo, los templos famosos, como el de Júpiter Vengador y el de la diosa Viriplaca, y las casas en que vivieron los personajes más sobresalientes de la época.

Hizo descripciones interesantes de la casa de Cicerón y de Catulo, de la de Augusto que dió nombre a su siglo y que más tarde fué ocupada por Tiberio, y de los pórticos y cámaras que le agregara éste.

Con ayuda de hermosas proyecciones biográficas, detalló muchos otros monumentos y ruinas que aún se conservan.

En el jardín del Palatino se detuvo en minuciosa descripción y luego habló del hermoso panorama que se domina desde allí: los monumentos célebres, el valle del Circo Máximo, el Foro, el Capitolio, Tivoli, y en general, toda Roma.

Luego daba a conocer las bellezas de sus interiores y el valor de aquellas ruinas sagradas hoy para la humanidad.

En esta forma continuó su interesante trabajo que, como decimos, iba conociendo el público, en mejor forma, debido a las valiosas proyecciones de la pantalla biográfica.

Imposible sería seguir al conferencista en esta disertación en el breve espacio de una reseña. Bástenos decir que su trabajo mereció justicieros y prolongados aplausos.

Las estatuas y demás concepciones de los artistas célebres dieron tema para disertaciones delicadas y sentidas.

Al hablar del grupo de la Piedad, se le aplaudió con entusiasmo.

Es, dijo refiriéndose a esta obra de Miguel Angel, la Virgen María teniendo en su regazo el cadáver de Jesús: es un cuadro a la vez del cielo y de la tierra, un poema de amor y de dolor que excede los límites del sentimiento humano.

El señor Martínez, al terminar, recibió numerosas felicitaciones.

Casa Especialista en Sombreros

GINA ZERBI

Sombreros
Sombreros
MODAS
Gina Zerbi
Gina Zerbi
PASAJE BALMACEDA
Arnal

Tiene en venta un grandioso y selecto surtido en

SOMBREROS MODELOS

de las más renombradas CASAS DE MODAS DE PARIS

Pasaje Balmaceda 23

5229-17-d

VIDA SOCIAL

En la diplomacia.—

Con motivo de la llegada a Bogotá de nuestro Ministro Plenipotenciario en la República de Colombia, señor Julio Garcés, dice la "Gaceta Republicana" de Bogotá:

"Desde anoche se encuentra en la ciudad el señor Julio Garcés, distinguido diplomático chileno, que viene como Plenipotenciario de su país. Pertenece el señor Garcés a la más selecta sociedad de Santiago de Chile. Lo acompaña su señora esposa y sus hijos. Presentamos atento saludo a tan honorable huésped".

—Próximamente ofrecerá un gran banquete en el Jockey Club de Buenos Aires, en honor del Ministro del Paraguay ante los Gobiernos de Chile y Bolivia, señor don Fulgencio Moreno, el doctor don Plácido Sánchez.

Han sido invitados el Ministro de Relaciones del vecino país señor don Honorio Pueyrredón y distinguidos miembros del Cuerpo Diplomático.

—En La Paz se verificó últimamente el banquete que el ex Ministro de Bolivia en el Ecuador, señor don Alfredo Ascarrunz y su esposa, ofrecían en honor de nuestro Ministro Plenipotenciario en ésa, señor don Víctor Eastman Cox.

Asistieron los Ministros de Estado y distinguidas personalidades de la sociedad paceña.

In-memoriam.—

Mañana Miércoles primer aniversario de la muerte del señor César Echegoyen, se oficiará una misa por el descanso de su alma, a las 9 y media, en la Capilla de Animas, Teatinos 765.

—Por el descanso del alma de la señora Zulema Guerrero de Illanes, se dirá una misa en la Capilla de Animas, Teatinos 765 a las 10 A. M., el Miércoles 17.

—Hoy Martes 16 de Abril, 8.o aniversario del fallecimiento del señor don Diego Armstrong Gana, se oficiarán misas por el descanso de su alma en la Iglesia del Seminario Conciliar y en el Templo de San Francisco, a las 9.30 A. M.

Enfermos.—

Continúa delicado de salud el señor don Julio Reyes Lavalle.

—Desde algunos días se encuentra enfermo de cuidado el Ministro de Alemania, Excmo señor von Eckert.

Ayer fué sometido a una operación en su casa habitación.

Probablemente guardará cama durante diez o doce días.

—Se encuentra mejor de salud, después de haber sido operada en el Pensionado del Hospital de San Vicente, la señora Virginia Moyano de Pizarro.

Recepción.—

Con motivo del matrimonio de su hija Margarita, el señor don Jorge Edwards y señora Luisa Ariztía de Edwards, ofrecerán una recepción en su residencia en la tarde del Sábado próximo.

Matrimonios.—

El próximo Domingo, será bendecido en la Iglesia de las Agustinas, el matrimonio del señor Javier Recabarren Recabarren con la señorita Amelia Reyes Puelma.

—Ha quedado concertado el matrimonio del señor Germán Errázuriz Quesney con la señorita Cornelia Errázuriz Lastarria.

Residencia.—

Ha fijado su residencia en República 261, el señor Víctor Celis señora y familia.

Club Sector Santiago. Dinner Concert.—

Se nos ha pedido poner en conocimiento de los socios de esta institución que el próximo Jueves tendrá lugar el primero de los dinner concert semanales de la temporada, que tanto éxito tuvieron el año pasado.

Las inscripciones permanecerán abiertas hasta el Miércoles a las 8 P. M.

Clínica Dental

— DEL —

Dr. Valenzuela Basterrica

Cinco dentistas especialistas. Cirugía de la cara y enfermedades de origen dentario. 8 a 12 y 2 a 7 P. M.

HUERFANOS 1616. — TELEFONO 1642 6-e

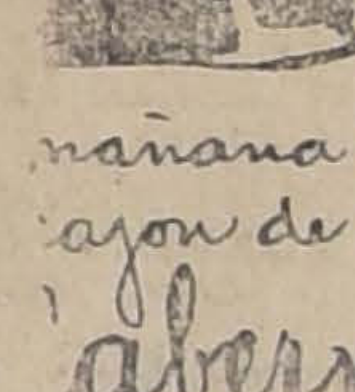

Srs Melossi i l
Gal Alessandri
Ple
Para mi
banquete de
mañana envieme un
ajon de vino
Cabernet de la
V. a Carmen

El concurso de pianistas.—

Desde hoy se encuentran a disposición del público en la Casa Yantorno, Ahumada 369, las localidades para la fiesta que se efectuará el 30 del presente en el Concervatorio Nacional a las 9 P. M. Consistiendo ella en un concurso de los pianistas que son socios del Centro de Alumnos y ex-Alumnos del Conservatorio.

Tanto por ser este un acto que por primera vez se realiza en Chile y por que el producto de las entradas es con fines de beneficencia, estamos seguros que habrá un gran éxito.

Los concursantes se preparan con entusiasmo por competir con brillo en cada una de las pruebas del concurso.

Operado.—

Con toda felicidad, fué operado ayer de apendicitis, en el pensionado del Salvador, por los doctores señores Benavente, Muñoz Pall y Marchant, el señor Gregorio Ossa G.

Círculo de Lectura de Señoras.—

Hoy Martes 16 a las 5.30 se verificará en Huérfanos 824 la primera reunión semanal del Círculo de Lectura.

La presidenta encarece la asistencia de todas las socias, a fin de darles a conocer el interesante programa elaborado por el directorio de esta institución.

Funerales.—

Anteayer falleció repentinamente en su residencia de San Vicente de Tagua Tagua, la señora doña Mercedes Maturana viuda de Torrealba.

Sus restos llegarán hoy a esta ciudad, a las 3 de la tarde, en un tren especial, a la Estación Alameda, después de unas solemnes honras que por el descanso de su alma se efectuarán en la iglesia parroquial de Tagua Tagua.

La señora Maturana era apreciada de todos por sus virtudes y residía en San Vivente desde hace varios años.

A Buenos Aires.—

En los primeros días del próximo mes parten a Buenos Aires, el señor José Eyzaguirre Herzl, señora Juana del Carril de Eyzaguirre y familia.

Enlace Hoerning Doll-Stehr Figueroa.—

El Domingo se verificó en Valparaíso, en la Capilla del Asilo del Salvador, el matrimonio del señor Carlos Hoerning Doll con la señorita Aída Stehr Figueroa. Puso las bendiciones el presbítero señor Martín Cárcamo y sirvieron de padrinos por parte de la novia don Leonardo Stehr y señora Mercedes Figueroa de Stehr y por parte del novio, don Enrique Doll y señora Amelia Doll de Hoerning. Actuaron de testigos en la ceremonia religiosa don Max Fontaine y don Eduardo Budge por parte de la novia, y don Aureliano Burr y don Emilio Doll por parte del novio. La novia fué escoltada por las damas de honor señoritas Yolanda y Erna Stehr F.

En el matrimonio civil fueron testigos don Juan Henderson y don Alfredo Stehr por parte de la novia, y don Marco Aurelio Quirell y don Juan J. Van Buren por parte del novio.

Los novios parten hoy a Buenos Aires.

Viajeros.—

Por el expreso de la tarde de ayer se dirigió a Valparaíso el señor Angel Guarello.

—A Viña del Mar partió el señor Carlos del Campo.

—Al sur se dirigió el señor Manuel Izquierdo.

—A su fundo El Palomar partió el señor Fernando Freire.

—Proximamente se dirigirá a su fundo en Requínoa la familia Echeverría Vial.

—Ayer se dirigió a Viña del Mar, el señor Alejandro Herquiñigo.

—Regresó de Puente Alto, el señor Luis Mena Baeza.

—Al sur partió ayer el señor Domingo Solar.

—A Viña del Mar partió el señor Juan Esteban Ortúzar.

—Hoy parte a Valparaíso el señor Guillermo Klammer.

—Al mismo punto se dirige hoy el señor W. Padget.

—Partió al sur el señor Alberto González.

—A Valdivia se dirigió el señor Luis Canessa y señora.

—A Viña del Mar partió ayer el señor Enrique Salas.

—Regresaron de Viña del Mar, el señor Ernesto Ross Ferari y señora Gertrudis Montes de Ross.

—Procedente de su chacra "El Recreo" de Cauquenes, llegará a ésta la familia Villalobos Cañas, el Jueves 18 del presente.

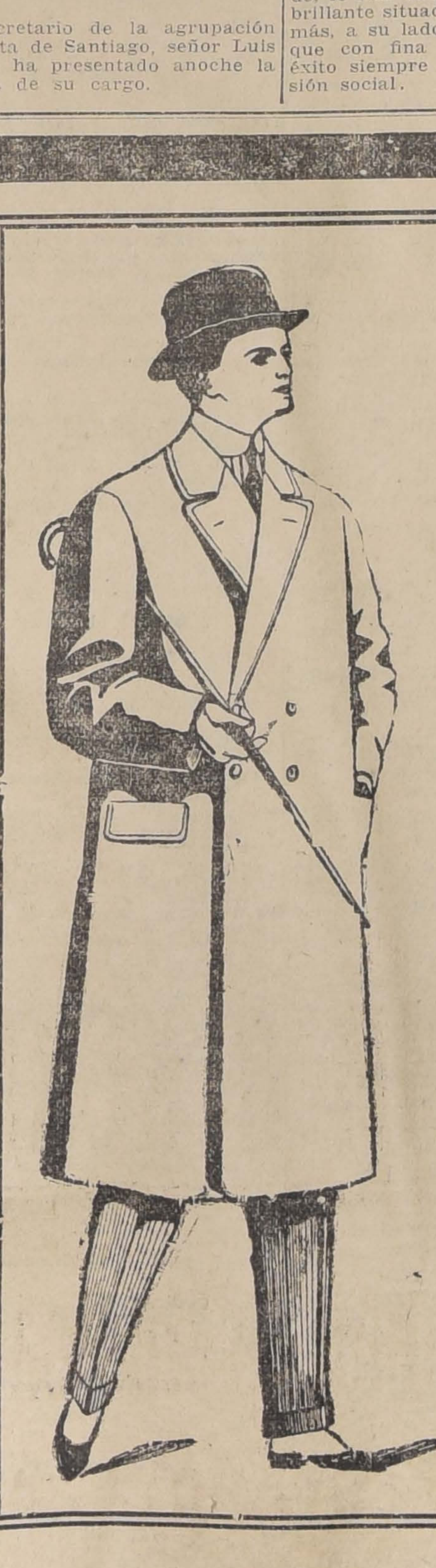

La adquisición de un Traje

o un sobretodo de nuestras CONFECCIONES PARA HOMBRE, recomendadas por su envidiable presentación, quiere decir AHORRO, por la diferencia de precios comparados con los artículos de medida y la ventaja de que el cliente puede hacer su elección entre un surtido vasto, hermoso y distinguido, comprometiéndose nuestra Casa a efectuar las correcciones que necesite alguna de las prendas, hasta dejarla completamente a gusto del comprador.

Visítese el departamento especial de nuestro 2.o piso, para tenerse una idea de las ventajas que señalamos.

ENTRE OTROS, HAY:

TRAJES casimir fantasía, gran variedad de gustos, modelo de dos botones, a.......... $ 98.00
TRAJES casimir fantasía, gustos nuevos, de gran novedad, forrados en satín, a...... $ 125.00
TRAJES casimir fantasía, corte americano, confección esmerada, a................ $ 150.00
SOBRETODOS casimir fantasía, medio forro, costuras sobrecargadas, a............ $ 95.00
SOBRETODOS casimir fantasía, corte amplio, con medio forro, botones a la vista, con bocamanga, bolsillos de parche, a................ $ 130.00
SOBRETODOS casimir fantasía, forma raglan, con medio forro gustos ingleses, desde.. $ 150.00
cionados en ricos casimires conados en ricos casimires ingleses, con medio forro de seda, desde............ $ 180.00
SACOS de ratina, artículo de mucho abrigo, con forro de lana, en azul y negro..... $ 90.00
PANTALONES casimir fantasía, gran variedad de gustos, a $ 28.50
ELEGANTE sobretodo en gabardina de lana impermeabilizada, forma raglan con cinturón último modelo, a.... $ 220.00

GATH & CHAVES Ltd.

2626-16-d

El tiempo, el aire, el sol, son enemigos declarados del cutis de las damas. La Crema del Harem neutraliza sus malos efectos.

A. Chiriboga Navarro

DENTISTA

Estudios en Europa

CATEDRAL 1290

19-d

PIORREA ALVEOLAR

LUIS LAGOS Z.

Dentista graduado en las Universidades de Chile y Pensilvania (E. U.)

Tratamiento moderno y eficaz de la Piorrea Alveolar (encías irritadas, supuración, dientes flojos). Regresó Moneda 1312. 9-e

A. M. Robert

AGUSTINAS 1017-1019

Llegaron las novedades para el Invierno, en:

Trajes sastre modelos,
Vestidos,
Abrigos,
Blusas y
Pieles finas.

2567-16-d

Guía Profesional

ABOGADOS

Arturo Alessandri
Arturo Alessandri Rodríguez
Víctor Acevedo Lecaros
ABOGADOS
Domicilio y estudio: Delicias 1158. Horas de oficina: de 9 a 11 1|2 de la mañana y de 4 a 6 1|2 de la tarde. Teléfono Inglés 1411, Teléfono Nacional 183.

Ernesto Barros Jarpa
ABOGADO
Trasladó su domicilio a Gálvez 88. Teléfono 1845.

Enrique Burgos Varas
ABOGADO
Bandera 152. Abrió nueva oficina con D. Huberto Salgado en San Antonio (Puerto). Av. Centenario 156.

Ramón Briones Luco
ABOGADO
Trasladó su estudio Morandé 432. Domicilio: Avenida Cumming 623.

Aurelio Cruzat
ABOGADO
Valparaíso, Prat 70. Casilla 1298.

Claro y Cía.
ABOGADOS
Luis Claro Solar
Samuel Claro Lastarria
Héctor Claro Salas
Fernando Claro Salas
Trasladaron su estudio a Morandé número 231. Teléfono 2355.

Carlos Contreras Puebla
ABOGADO
Santiago, Compañía 1238 (oficina 19). Casilla 1562.

J. Enrique Costa
y Jorge Costa
ABOGADOS
Teléfono 1070. Santo Domingo 1131.

Alcibíades Carrillo
ABOGADO
Morandé 131. Casilla 1214.

Alberto Durán B.
ABOGADO
Santo Domingo 1145. Casilla 2914.

Enrique Donoso Urmeneta
ABOGADO
Monjitas 754.

J. Raimundo del Río
J. Raimundo del Río Castillo
ABOGADOS
Santo Domingo 1894

Fernando Errázuriz Tagle
ABOGADO
Estudio: Morandé 434. De 10 a 12.— De 2 a 6.

Hernán Echeverría Cazotte
ABOGADO
Huérfanos 1235. Domicilio: Carrera 172.

Jorge Errázuriz Tagle
ABOGADO
Morandé 434. Casilla 2592.

Nicanor Elgueta N.
ABOGADO
Estudio Galería Alessandri 19-A (altos). Teléfono Inglés 586. Atiende apelaciones y casaciones de provincias.

Augusto Espejo Pando
ABOGADO
Morandé 239 altos. Casilla 2827.

Arturo Fernández Pradel
ABOGADO
Trasladóse Morandé 450. Teléfono Inglés 27.

Daniel Feliú,
Oscar Feliú H.
ABOGADOS
Merced 557. Teléfono 582.

Fernando Figueroa Vial
Carlos Vicuña Fuentes
ABOGADOS
Estudio: Catedral 1855. Casilla 3694. Teléfono 930.

Martín Figueroa Anguita
ABOGADO
San Antonio 717. Teléfono 1681.

Galvarino Gallardo Nieto
ABOGADO
Trasladó su oficina a su casa-habitación. Ahumada 168, altos.

Guillermo Greene O.
ABOGADO
Preferentemente negocios comerciales. Morandé 235. Casilla 239.

Jorge Gallardo Nieto
ABOGADO
Morandé 356. Teléfono 1956.

Manuel Gaete Fagalde
NOTARIO-ABOGADO
Huérfanos 1242. Casilla 3113. Teléfono Inglés 1355. Horas de Oficina: de 9 A. M. a 6 1|2 P. M. Domicilio: Vergara 261.

Osvaldo Hevia L.
ABOGADO
Morandé 244. Casilla 1831.

Ramón Huidobro G.
y Julio Vicuña L.
ABOGADOS
Huérfanos 1248-A. Teléfono Inglés 410. De 10 a 11 1|2 y de 1 1|2 a 5.

Carlos Salas Herrera
ABOGADO
Estudio: Catedral 1115. Casilla 3366.

Gustavo Kaltwasser Díaz
ABOGADO
Estudio: Huérfanos 1153. Casilla 855.

Alfredo Mesa Campbell
ABOGADO
Morandé 466. Casilla 2446.

Arturo Matte Larraín
Julio Garrido
ABOGADOS
Huérfanos 1062. De 10 a 12 y 2 a 5.

Carlos Mira B.
ABOGADO
Estudio: Bandera 152.

Eduardo Morel Herrera
Manuel Garrido Matte
ABOGADOS
Huérfanos 1062. De 10 a 11 1|2 y 2 a 5.

Filidor Matus
y Eduardo Grez Padilla
ABOGADOS
Morandé 466.

Manuel Merino E.
ABOGADO
Arturo Prat 506. Estudio: Huérfanos 1235. Casilla 2407.

Nicolás Moreno Fredes
ABOGADO
Estudio: Huérfanos 1235. Atiende de 4 a 5.

Lorenzo Montt
y
Ambrosio Montt Wilms
ABOGADOS
Compañía 1207.

Jorge Orrego Puelma
Aurelio Barros Lastarria
ABOGADOS
Apelaciones de provincias. Casaciones forma y fondo. Morandé 440, bajos. Teléfono Inglés 803. Casilla 121.

Roberto de Petris
ABOGADO
Agustinas 1150. Teléfono 1491, casilla 1044, causas civiles o criminales. Preferencia juicios de comercio. Atiende 10 a 12 y 5 a 6. 1309-31-c

Joaquín Prieto C.
ABOGADO
Agustinas 1250. Teléfono 1797.

Julio Piwonka J.
ABOGADO
Estudio: Huérfanos 1285, de 2 a 4.

León Palacios Olmedo
ABOGADO
Catedral 1131. De 4 a 6. Casilla 3428. 1609-13-d

Moisés Poblete Troncoso
ABOGADO
Casilla 375. Compañía 1238.

Armando Quezada Acharán
Pedro Aguirre Cerda
Pedro Daza Brantes
ABOGADOS
Casilla 2861. Morandé 432.

Carlos A. Ruiz B.
ABOGADO
Morandé 432.

Alvaro Riveros A.
ABOGADO
Santo Domingo 1175.

Gustavo Rojas R.
ABOGADO
Catedral 1131. Horas de oficina: 10-12 y 3-6.

Héctor Salas Ibáñez
ABOGADO
Estudio y domicilio Compañía 1943. Teléfono 2594. Atiende durante el feriado.

Humberto Trucco
ABOGADO
Oficina Ossandón. Huérfanos 1080.

Enrique Tagle Moreno
ABOGADO
Estudio: Morandé 426.

Leopoldo Urrutia
ABOGADO
Banco Hipotecario de Chile, de 11 a 12 A. M. Santa Rosa 128, de 2 a 6 P. M.

Antonio Varas Muñoz
ABOGADO
Bandera 220. Casilla 287.

Agustín Vigorena Rivera
y Abel Celis Maturana
ABOGADOS
Apelaciones y casaciones de provincias. Morandé 450. Casilla 2853. Santiago.

Belisario Videla Prieto
ABOGADO
Trasladóse al estudio de don Fidel Muñoz Rodríguez, Morandé 239, Casilla 2779, Teléfono 2315.

Jorge Varas Velásquez
ABOGADO
Huérfanos 1350. Estudio de don Miguel A. Varas H.

Nicolás Vallejo Encina
ABOGADO
Estudio: Morandé 406. Domicilio: Palacio Urmeneta Hotel. Casilla N.o 1852.

MUÑOZ A.
ABOGADO
Defensas judiciales, cobranzas anticipo dinero gastos. Compañía 3085.
01266

MEDICOS

DR. ARNELLO
Ayudante del profesor Navarro
Cirujía, venéreas, anestesia general. Rosas 1389 esquina Amunátegui, de 1 a 3 1|2. Domicilio, Hospital San Vicente Paul.

Dr. Alfredo Alcaíno
GARGANTA, NARIZ Y OIDOS
Dieciocho 257. 2-5.

Dr. Leonidas Aguirre A.
Especialista enfermedades de niños y afecciones pulmonares. Consultas: 10 a 11 y 1 1|2 a 3 1|2. San Francisco 116.

Dr. A. Aguirre Sayago
MEDICINA INTERNA
Lunes, Miércoles, Viernes.—Amunátegui 31.—Consultas 2 a 4.

Dr. Luis Aguilar
CIRUGIA, SIFILIS
Consultas: 1-3. San Isidro 229.

Dr. Amenábar Ossa
Oculista, 14 años en Europa, 3 años médico-director del Hospital de Ojos condado de Stafford (Inglaterra)). Merced 494. De 1 1|2 a 4.

Dr. Ramón Araya Echeverría
Dolores desesperantes. Insomnio, Algidez, Delirio. Convulsiones y Parálisis. Catedral 1867.

Dr. Alberto Araya Izquierdo
Permanecerá Santiago vacaciones. San Francisco 1335. Consultas: 1 a 3.

Dr. Roberto Aguirre Luco
Profesor de la Escuela de Medicina Santo Domingo 401, consultas de 1 1|2 a 3.

Dr. E. Büsing
(Estudios en Alemania)
Específicos contra la gonorrea y sus consecuencias. Procedimiento nuevo. Resultados infalibles. Preparación: Bellavista 85.—Horas de 1 a 5.

Dr. Arturo Barraza Araya
VIAS URINARIAS, SIFILIS
Puente. 559. De 3 a 6.

Dr. Bisquertt
VIAS URINARIAS, SIFILIS
San Antonio 551. 3 a 6. Casilla 2563.

Dr. Bustos
OCULISTA
Trasladóse a Vergara 134. Consultas: 1 a 4 P. M.

Carlos Bolívar S.
MEDICINA GENERAL
Alameda 294. Consultas: de 1 a 3.

Dr. I. Berquez Silva
Estudios en Europa. Medicina interna, pulmón, corazón, estómago e intestinos. Rayos X. Consultas: 2 a 5. A. Prat 82. Teléfono 6019.

Dr. Julio Bustos A.
Medicina interna y enfermedades de niños. Consultas de 1 a 3. Recoleta 707.

Dr. Manuel Bravo B.
Clínica interna y enfermedades de niños. Huérfanos 2463. 2 a 4.

Dr. Braga Castillo
RAYOS X
Merced 136. Teléfono 1393. Consultas, de 9 a 10 y de 1 a 4.

Dr. Castro Oliveira
GARGANTA, NARIZ, OIDOS
Estado 62. De 3 a 6.

Dr. Gorbalán Melgarejo
Moneda 1711. Medicina interna, Sífilis (Inyecciones venosas con un reciente arsenobenzol).

Dr. Cabezón Díaz
Enfermedades de niños
Ortopedia y Cirugía. Consultas: 1 a 3. Dieciocho 289.

Dr. Contreras Macaya
Medicina interna. Consultas: 10 a 12. Puente 559. Casilla 3341.

Dr. Cienfuegos
ENFERMEDADES DE NIÑOS
Consultas: 1-3. Serrano 51.

Dr. CAMPOS MENDEZ
Medicina interna. Corazón. Hígado. Sífilis. 10 a 12. Huérfanos 2311. 2 a 5 Bandera 62.

Dr. León Chonchol
TITULADO EN PARIS
Medicina general. Piel, venéreas. Consultas: 2-5. Santo Domingo 789.

Dr. Leonidas Corona T.
LABORATORIO CLINICO
Delicias 868 (frente a Estado). Consultas: de 4 a 6. Teléfono 2483.

Dr. Manuel Calvo Mackenna
Médico del Pensionado de San Vicente 1 a 3. Compañía 1509. Teléfono Inglés 596.

Dr. Carlos Doren N.
Cirugía, enfermedades de señoras
Delicias 176. Consultas: 2-4.

CIRUGIA DE NIÑOS Y ORTOPEDIA
Dr. Eugenio Díaz Lira
Agustinas 1270. Teléfono 2285.

Dr. Marcos Donoso
Regresó de Europa
Cirugía general, enfermedades de señoras. Consultas: 1 a 3. Huérfanos 1479.

Dr. Eduardo de Ramón
Cirugía, enfermedades de señoras
Consultas: 1 a 3. Maestranza 340.

Dr. Paulino Díaz
Moneda 1983. Teléfono 1173. Consultas: 2-4.

Dr. Díaz Velasco
Medicina interna y niños. Consultas: 1—4. Vergara 474.

Dr. Ricardo Donoso
ESTUDIOS EN EUROPA
Medicina interna, especialmente pulmón, corazón. Agustinas 619. 1 1|2 a 3 1|2.

Dr. José Ducci
Monjitas 877. De 2-5.

Dr. ESPINA
RAYOS X
Estudios en Europa. Medicina interna. Consultas de 1 1|2 a 4. Delicias 1228 esquina de Gálvez. Teléfono 2102

Dr. Francisco Edwards
VIAS URINARIAS
Consultas de 2 a 4. Teatinos 14.

Dr. Julio Eastman
Catedral 2673. Consultas de 1 1|2 a 3 1|2. Teléfono 2687. Casilla 1571.

Dr. Fuenzalida Bravo
Profesor enfermedades niños
Merced 560. Teléf. 1721. 1 1|2-3 1|2.

Dr. Fierro Beytía
Ginecología, Partos y medicina interna, Serrano 735.

Dr. A. Fuentes Maturana
CIRUGIA GENERAL Y DE SEÑORAS
Nataniel 230.

Dr. Arturo Fritz
Medicina general. Jefe Policlínica. Piel y Sífilis. 3-5. Huérfanos 1353.

Dr. Ferrada Alexandre
PIEL-SIFILIS-URINARIAS
Se trasladó a Compañía 1470. Casilla 2808. Consultas de 2 a 5.

Dr. Fontecilla
Estudios en Europa. Afecciones pulmonares y nerviosas. Rayos X. De 2 a 4. Delicias 1626.

Dra. Marina Fuenzalida
Unicamente señoras, niños.— Consultas: 1-3.—San Martín 41.

Dr. Arístides González C.
Prof. Extraordinario de Obstetricia
Partos y enfermedades de señoras. Consultas: 1 a 3 P. M. Casilla 1551. Teléfono inglés: 2789. Huérfanos 028.

Dr. Enrique González H.
ESTUDIOS EN EUROPA
Estómago, intestino, hígado, diabetes, obesidad, reumatismo. De 2 a 4. Castro 107.

Dr. Ernesto Greene O.
ESTUDIOS EN EUROPA
Cirugía, ginecología, Lira 254. Consultas: 2 a 4. Teléfono 2860.

Dr. García Collao
Ojos, nariz, garganta, oídos. Estudios Europa. 1 a 4 Agustinas 1128.

Dr. J. Ramón Campos
Piel. Venéreas. Pulmón. Vías digestivas. Lastarria 321. Consultas: 1 a 4. Teléfono 2465.

Dr. García Guerrero
Bandera 575. Consultas: 3 a 4. Teléfono N.o 9. (Santa Elena).

Dra. Julia Gutiérrez
Partos, enfermedades señoras, niños. San Antonio 128. De 1 a 4.

Dr. Luis Godoy H.
CIRUGIA Y ANESTESIA GENERAL
Consultas: 1-3. Delicias 1367. Teléfono 2541.

Dr. Jorge Herrera Roger
MEDICO HOSPITAL DE NIÑOS
Teléfono 198. Delicias 2558. Consultas: 1 a 3. 1469-8-d

Dr. Ibarra Loring
ESTUDIOS EN EUROPA
Vías urinarias. Especialmente enfermedades riñón, vejiga, próstata. Consultas: 2-4. Nataniel 64.

Dr. Alejandro Infante
Enfermedades de niños. Médico del Hospital de Niños San Luis. Consultas 1 a 4. Delicias 253.

Dr. Roberto Jaramillo B.
Regresó. Ejército 707. Teléfono 142. Parque.

Dr. Andrés Kœnig
Hidroterapia científica, sistema Kneipp Claras 549. 2-3 1|2.

Dr. Alberto Korner Anwandter
Estudios en E.E. U.U. Cirujía. Ortopedia. Consultas: 2 a 5. Sto. Domingo 623.

Dr. Armando Larraguibel
Merced 490. de 3 1|2 a 5.

Dr. Armando León I.
MEDICO CIRUJANO
Catedral 1642. Consultas: 1 a 3.

Dr. F. Landa Z.
Médico de ciudad de Santiago
Rosas 1050. Teléfono 1003. Piel. Partos. Enfermedades señoras. 1 a 4.

Dr. Lea-Plaza
ENFERMEDADES DEL SISTEMA NERVIOSO
Monjitas 303. 1-3.

Profesor Luco
Enfermedades nerviosas y mentales. Se trasladó Merced 336. Consultas 12 1|2 —2 1|2.

Prof. Eduardo Moore
ENFERMEDADES GENITO-URINARIAS Y CUTANEAS
Amunátegui 305. De 2 a 6.

Dr. Italo Martini Z.
Ojos, oídos, nariz y garganta. Delicias 227. Consultas: 2-4.

Dr. Juan Montenegro
ENFERMEDADES DE NIÑOS
Compañía 1770. Teléfono 2120. Regresó.

Dr. L. Molinare Reyes
MEDICINA INTERNA
Consultorio: Moneda 1040. 3 a 6. Teléfono 1029. Domicilio: Lira 59. Teléfono 1484.

Dr. Muñoz Garriga
Enfermedades señoras y niños
Consultas: 4 a 6. Santo Domingo 608.

Dr. Meza Olva
ESTUDIOS EN EUROPA
Medicina interna. Especialmente pulmón, corazón, riñones, sífilis. Laboratorio clínico. Consultas: 3-4. Dieciocho 468.

Dr. Montero
PROFESOR EN DERMATOLOGIA SIFILOGRAFIA
Piel. sífilis. génito urinarias. Prat 309.

Dr. Meraga Fuenzalida
MEDICINA Y CIRUGIA DE NIÑOS
Cochrane 118. Teléfono 2804.

Dr. Teodoro Muhm
Se trasladó a Compañía 1556. Garganta nariz y oídos. De 3-6.

Dr. Mouat S.
GINECOLOGIA-PARTOS
Ex-jefe de Clínica Ginecológica Dr. Korner. Se trasladó a la Av. Brasil 25. Consultas: 1-4.

Profesor Mujica
OCULISTA
Recoleta 868. Consultas: 10 a 12 y 1 a 3

Dr. Aureliano Oyarzún
Medicina general
Consultas: 1-3. Santo Domingo 1254

Dr. Otto Philippi
ENFERMEDADES DE NIÑOS
Santo Domingo 820, esquina San Antonio. Consultas: 1-3. Teléfono 2415.

Dr. Paredes F.
Especialista enfermedades señoras.
MEDICINA, CIRUGIA
Amunátegui 33. 2 a 5.

Dr. Ricardo Peralta G.
Cirugía general, especialmente de niños. Claras 471.

Dr. David Pulido I.
Enfermedades de niños, Santo Domingo 1646. Teléfono 2152.

Dr. F. Puga Borne
Delicias 1039. Consultas: de 2 a 5.

Profesor Pardo
Cirugía y enfermedades de señoras. Consultas: de 2 a 4. Ejército 140.

Dr. Prunés
ESTUDIOS EN EUROPA
Jefe de Clínica. Piel, Sífilis, Venéreas. Merced 490. casilla 2894.

Policlínica para Sífilis y Enfermedades Venéreas
LIRA 21
Servicio de 10 1|2 a 12 1|2, atendido por el doctor José S. Salas, destinado para obreros y empleados de modesta renta.

Dr. Volney Quiroga
Molina 132
Consultas de 1 a 2 1|2.

Dr. Luis Quinteros Encina
MEDICO-LEGISTA
Cirugía. Partos. 1-3. Alameda 239.

Dr. F. Rayo Riquelme
CIRUGIA, GINECOLOGIA, SIFILIS
Lira 268. 1-3.

Dr. Joel Rodríguez P.
ESTUDIOS EN EUROPA
Medicina interna, especialmente estómago, intestinos. Rayos X. Consultas: 2-4. Claras 431.

Dr. Carlos A. Sommers
Consultas: 1 a 3. Agustinas 1876.

Dr. José S. Salas M.
SIFILIS Y VIAS URINARIAS
Atiende de 5-8 P. M., en su Policlínica Privada. Lira 21.

Dr. Osvaldo Salas C.
GARCIA REYES 656
Medicina de adultos y niños. Sífilis. Consultas: 1 a 4 P. M.

Dr. Ramón Silva León
Partos y enfermedades de señoras. Catedral 1611.

Dr. Santiago Silva A.
MEDICO-CIRUJANO
Carrión 1352. Consultas: 2 a 4. 082-17-a

Dr. Santander
Medicina interna, estómago, intestinos, rayos X. Laboratorio: Moneda 821.

Dr. Stuardo
Regresó
ESTUDIOS EN EUROPA
Enfermedades de niños. Consultas: 1-4. Agustinas 1684.

Sífilis y venéreas
Dr. Félix Grohnert B.
Consultas: 2 a 5. Moneda 1592.

J. Schwarzenberg L.
Enfermedades de niños. Consultas de 1-3 P. M. excepto Jueves y Sábado, San Antonio 275. Teléfono Inglés 1844.

Dr. Suárez Alvarez
Especialmente afecciones de la vista, Agustinas 853. Consultas: 1 a 3.

Dr. Torres Torres
Jefe clínica Prof. Korner
Enfermedades señora, cirugía. Catedral 1249. 3 1|2 a 5.

Dr. Carlos Ugarte J.
MEDICINA INTERNA, RAYOS X
Se trasladó. Santo Domingo 518, de 1 1|2 a 3.

Dr. P. Valenzuela Larraín
Cirugía General. Ginecología
Consultas: 1 a 3, menos los Viernes. Catedral 2092.

Dr. Germán Valenzuela B.
CIRUGIA
Riquelme 47 y Huérfanos 1616.

Dr. G. E. Vidal S.
Consultas: 4 a 6. Delicias 2646.

Dr. Villalón
OCULISTA
Enfermedades de la vista. Estudios en Europa. Domicilio y consultorio, Santo Domingo 606. Consultas: 1—3 1|2.

Dr. Arturo Valenzuela R.
Estudios en Europa
Tratamiento sin drogas. Cultura Física. Medicación natural. Santo Domingo 848. Consultas: 2-4.

Dr. Vargas Salcedo
CIRUJANO
Se trasladó Teatinos 354. Teléfono 1060.

Dr. Zúñiga C.
Partos, Enfermedades de Señoras. Jefe Clínica Obstétrica, Av. España 472. Consultas: 1 a 3. Teléfono 111, Parque.

Dr. Juan B. Miranda
Regresó. Especialidad: medicina interna de niños y adultos. Consultas diarias en la mañana, Bascuñán 145. 1151-20-c

Dr. Wirén
Oídos, nariz, garganta. Trasladóse Claras 471. Consultas: 2-4.

Dr. WAUGH
606 914 Medicina interna, venéreas, sífilis. Reacción Wassermann. Consultas: 2 a 4. Catedral número 1988.

DENTISTAS

Dr. Gallardo González
Cirujano-Dentista
Estudios en Philadelphia. Tratamiento de la piorrea alveolar con rayos ultravioleta.—Regresó.—Compañía 1572.

Dentista Azócar
Ausente hasta el 5 de Marzo. Galería Alessandri, Agustinas 1159, ascensor.

M. Aylwin T.
DENTISTA
Estudios Estados Unidos y Europa. Delicias 261. Casilla 2972.

Mauricio M. Baltiansky
DENTISTA
A. Prat 935.

Victorino Alonso
DENTISTA
Estudios en Philadelfia. Moneda 1164.

Dta. P. Becerra
Puente 557
Abrirá su estudio el 1.o de [illegible]

Dr. Bahamonde Inzunza
DENTISTA
Ex-ayudante Clínica Escuela Dental. Extracciones complicadas indoloras. Huérfanos 1353. Regresó.

Ernesto Carvallo Castellón
DENTISTA
Puente 640.

Clodomiro Contreras
DENTISTA
Ayudante de Clínica Operatoria de la Escuela Dental. Maestranza 340. Consultas: de 1 a 6

F. Castro C.
DENTISTA
Ex-ayudante Escuela Dental. Estado 250. Regresó.

José Luis Cabrera M.
DENTISTA
Teatinos 549, entre Catedral y Santo Domingo.

J. A. Castro Oliveira
R. Castro Oliveira
DENTISTAS
Estado 62.

Gustavo Cerda López
DENTISTA
Cirujía Dental, A. Prat 1548. 22-d

Raul Letelier L.
DENTISTA
Regresó. Consultas de 9 a 11 y media y de 2 a 6. Monjitas 722. 1455-7-d

A. Leng H.
Dentista
Ayudante operatoria Escuela Dental. Atenderá desde Lunes 12 del presente. Catedral 1275.

Dr. Juan Ferrari Castellari
CIRUJANO-DENTISTA
Regresó, San Antonio 830. 1279-31-c

José Garay Fernández
DENTISTA
Consultas: 8 a 12 y 1 1|2 a 6. Se trasladó a San Diego 166.

Manuel Guzmán A.
DENTISTA
Ausente en Europa. Sus clientes han quedado recomendados al dentista Bolton, Moneda 859.

Pedro Guevara G.
DENTISTA
Recoleta 525. Clínica: 9-12-1-5.

Dr. Jaime González
DENTISTA ESPAÑOL
Especialidad Puentes y Coronas. Agustinas 1226.

Eduardo Hollstein
DENTISTA
Catedral 1787. Consultas: 9 a 12.

Armando Mora Pinochet
DENTISTA
Ayudante operatoria Escuela Dental. Consultas 2 a 6.—Estado 186.

Gonzalo Marín
DENTISTA
Garantiza éxito absoluto en toda extracción, puentes y coronas. Tratamiento en las tapaduras sin dolor. Claras 491.

Muñoz Lobos Hnos.
DENTISTAS
Extracciones sin dolor, somnoformo, puentes, honorarios módicos, San Diego 807-448.

Pedro A. Méndez
DENTISTA
Estudios en Estados Unidos y Europa. San Antonio 451.

Dr. César Pardo Correa
DENTISTA
Calle Nataniel 81. 9-11 y 2-5.

Dr. Luis Pellissa C.
DENTISTA
Especialidad puentes, coronas y planchas. Moneda 859. Casilla 775.

Dra. Elvira Rosas S.
DENTISTA
Bandera 76.

Dr. José María Saavedra
DENTISTA
Especialidad Ortodoncia. Compañía 1458. Teléfono 1518

Dr. J. Ugarte Donoso
DENTISTA
Compañía 1470.

Rafael Urquieta S.
DENTISTA
Trabajos rápidos, Agustinas 853.

Félix Vassi R.
DENTISTA
Puentes, coronas, extracciones sin dolor. Ayudante Escuela Dental.—Delicias 868.

Alejandro Valenzuela Díaz
DENTISTA
Compañía 1731. Ayudante Escuela Dental. Especialidad extracciones somnoformo.

Dr. Guillermo Velasco M.
DENTISTA
Estudios en Philadelphia. Catedral 1261.

INGENIEROS

Santiago Cruz Guzmán
INGENIERO CIVIL Y ARQUITECTO
Construcciones económicas de fierro y concreto armado contra incendio y terremotos. Mensuras, tasaciones, ferrocarriles, etc., Moneda número 1584. Agustinas 1232.

Ricardo González Cortés
ARQUITECTO
Huérfanos 1492. Casilla 2426.

Enrique García Frías
INGENIERO CIVIL
Galería Alessandri 25, 4.o piso.

Alberto Larenas F.
INGENIERO
Claras 162. Casilla 420. Santiago.

Enrique Lafourcade A.
Edificios económicos, chalets modernos, presupuestos detallados, planos. Casilla 715. Compañía 1290.

Domingo Matte Larraín
INGENIERO CIVIL
Agustinas 1319.

Luis Elías Montalva C.
INGENIERO AGRONOMO
Huérfanos 1223. Casilla 1422.

Eduardo Tasso
Construcciones económicas en concreto impermeables. Edificios para ventas. Agustinas 1260.

Concreto armado
SISTEMA VICTOR AUCLAIR
Oficinas: Bolsa de Comercio números 219 y 220 de 4 a 6 P. M.

OFICINA TECNICA
LORENZO CLARO LASTARRIA
Ingeniero civil
Morandé 295. Teléfono 1968. Casilla 4491.

ENRIQUE TORRES
ARQUITECTO
Oficina, Galería Alessandri 3 A. Teléfono 275 Central.

Bolsa de Comercio

CORREDORES

Carlos Romero A.
170-Bandera-170. Casilla 2878. Acciones y bonos.

Gustavo A. Gana
202-Bandera-202. Compra-venta de acciones y bonos; contratación de préstamos y conversiones de deudas. Teléfono Inglés 866. Casilla 3456.

Víctor Manuel Arce E.
AGENTE COMERCIAL
Representaciones, Importaciones y Exportaciones. Despachos de Aduana. Estado 91. Oficina 23, casilla 1069. Teléfono 2818, calle Virarce.

Luis Ramírez Sanz
y Augusto Ovalle Castillo
Bandera 51—55. 2511-Teléfono Inglés 2511.

Florencio Villamil y Cía.
ACCIONES Y BONOS
1120-Agustinas-1120. 2664-Teléfono Inglés 2664. Casilla 878.

Raimundo Ureta E.
ACCIONES Y BONOS
Agustinas 1085. Teléfono 996. Casilla 1840.

MATRONAS

Celia Castillo
CLINICA PRIVADA
Atiendo llamados fuera de Santiago. Unión Americana 82.

Clínica Privada de Obstetricia
Señora Reyes. Matrona Ginecologista. Dormitorios higiénicos. Establecimiento montado según últimos adelantos. Atendido por dos cirujanos especialistas. Recibo enfermas todas partes del país. Curaciones internas. Partos indoloros, absoluta seguridad. Precios módicos. Consultas gratis. Esmeralda 838.

Mme. E. Fragnaud
MATRONA FRANCESA
Consultas: 1 a 4. Maestranza 461.

Amelia Gutiérrez
MATRONA
Curaciones internas, operaciones. Recibo pensionistas.—Santa Rosa 360.

Matrona Enfermera
Atiende enfermos día y noche. Inyecciones. Juárez Corta 536.

Julia Moreno
MATRONA
Clínica, Pensionistas. Partos indoloros. Curaciones internas. Coquimbo 1179.

Laura Ríos de N.
MATRONA
Curaciones internas, masajes. Recibo pensionistas. García Reyes 736.

Mercedes Rojas
MATRONA
San Diego 932. Recibo enfermas cualquier tiempo. Curaciones internas, precios módicos.

Carmela Toro G.
MATRONA
Recibe pensionistas. Chacabuco 662.

Fidela Uribe
MATRONA
Ex-jefa Maternidad
Enfermedades internas de señoras, recibo pensionistas. Alameda 24-A. Consultas: 1-4.

CLINICA
Ana G. Vargas Barrera
Partos, enfermedades señoras. Recibe pensionistas. Cochrane 985.

Hortensia G. de Pérez
MATRONA
Serrano 584. Consultas y curaciones internas. Enfermas pensionistas.

VARIOS

Luis Ayala C.
Compra-venta de propiedades. Préstamos Hipotecarios. Comisiones en general. Catedral 1131. ofic. 4.

Antigua Tintorería Francesa
AGUSTIN CHANCOGNE
Se tiñe y se limpia toda clase de ropa en negro y colores, no tiene sucursales. MONEDA 2202.

MASAJE SUECO
Gimnasia médica, para enfermedades articulares, musculares, parálisis, reumatismo, neuralgia, estitiquez, obesidad, mala circulación, etc. Tratamiento científico para desviación espina dorsal. Sólo a señoras y niños. — Hanna Widen, titulada en Estocolmo. Claras 46. Consultas: 1 a 3.

Consultorio Médico para Señoras
Vello.—Extracción segura por señoritas, competentes bajo vigilancia médico. Masaje, gimnasia, hidroterapia, electricidad, etc. Trátanse niños mal desarrollados, anemias, estitiquez, reumatismo, obesidad, enfermedades respiratorias, digestivas; defectos pecho, columna vertebral o cara, como cutis seco o grasoso, espinillas, lunares, cicatrices, etc. Masaje de belleza, manual y eléctrico. Santo Domingo 848 entre 21 de Mayo y San Antonio. Consultas: mañana y tarde.

MASAJE
S. N. HAYASHI
Médico masajista. Estudios en Japón. Especialidad enfermedades. Reumatismo, Estitiquez, Articulares, Musculares, Parálisis. Consultas: 2 a 4. Claras esquina de Monjitas.

Masajes, gimnasia médica
Jules Bondallaz
Masajista suizo. A. Prat 346. Consultas 2 a 4.

Academia Dactilográfica Yost
GALERIA ALESSANDRI
Tarifa mensual, 5 pesos. 0215-29-f

Instituto de Belleza
Elva S. de Tagle
Vello. Tratamiento Bizzarnini, extráelo radicalmente, doy prueba. Agustinas 1620. 1 a 4.

M. Marín J.
QUIROPEDISTA Y MASAGISTA
Establecido en 1898. Cura toda enfermedad a los pies. Compañía 1020. Teléfono Inglés 1871. Consultas de 3 a 5. A domicilio de 7 a 11 A. M.

Zurcidos Invisibles
Especialidad virar trajes caballeros. Cóndor 1158.

Amalia Acevedo de L.
PROFESORA DE PIANO
Estudios en Europa. San Francisco 211. 1282-31-c

Armando Carvajal
PROFESOR DE VIOLIN
Elena Carvajal
PROFESORA DE PIANO
Diplomados en el Conservatorio Nacional de Música. Ordenes: Casilla 2996.

Profesora de Canto
MERCEDES NEUMANN
Titulada en el Conservatorio Nacional. Santa Victoria N.o 358.

Julia Pemgean Guillen
Profesora de piano y única diplomada del Curso Superior de Violoncello del Conservatorio Nacional de Música. Teatro Unión Central.

Ruperto Tapia Miranda
1150 Agustinas 1150
Corredor en Propiedades y Comisiones en general. Teléfono 1491.

Masaje, gimnasia médica
JOSE CONCHA
Masajista. Consultas: 8 a 12 A. M. a domicilio 4 a 6 P. M. Tarapacá 640.

MEMORANDUM

TURNO MEDICO DESDE EL 14 AL 21 DE ABRIL DE 1918
Servicio médico nocturno permanente

Doctor Guillermo Besoaín, Lira 80.
Dr. Domingo Rojas M., Arturo Prat 841.

Boticas de turno permanente

Botica Alemana, Catedral 1090. Hasta las 12 de la noche.
Farmacia Moderna, San Diego 256. Hasta las 12 P. M.
Botica Española, Ahumada 318. Hasta las 12 P. M.

Boticas de turno semanal

1.a Comisaría, Botica Española, Ahumada 318.
2.a Comisaría, Botica Araya Escón, Vicuña Mackenna 833.
6.a Comisaría, Botica Chile, San Diego 895.
7.a Comisaría, Botica Kosmos, Delicias 2799.
10.a Comisaría, Botica Simón, Independencia 895.
11.a Comisaría, Botica Unión, Delicias 3998.

Practicantes de cirugía menor

Roland Toro, Avenida Manuel Montt 374.
Apolinario Herrera, Libertad 862.
Víctor M. Torres, Maestranza 1751.
Carlos Alberto Cumplido, Esperanza 748.
Pedro Ruiz, Chañarcillo 301.
Amable Gaete, Unión Americana 565.

Enfermeras

Laura Araos, Delicias 24.
Laura Lagos, Alonso Ovalle 1360.
Ursula Tapia, Avenida del Rosario 1137.
Matilde Viveros, Baquedano 854.
Brígida Farías, Rosas 1819.
Belarmina Mena, López 681.
María S. Briones v. de M., Lord Cochrane 643.
Rosa Sánchez B., Arturo Prat 516.
Magdalena Uribe Uribe, Lord Cochrane 456.
Natalia Ferrux L., Brasil 692.
María Briones, Lord Cochrane 476.
Rosa Amelia Fuentes, Manuel Montt 2115.

Matronas

Sabina Rojas v. de Leiva, Olivos 1177.
Josefina Florax, San Isidro 530.
Beatriz Albornoz, Maruri 482.
Filomena Reyes, Lord Cochrane 1658.
Laura Carreño, Brasil 506.
Amalia de la Fuente, Bezanilla 1333.
Juana Rubio, Toesca 2158.
Julia Cataldo, Gorbea 2536.
María Perrín de T., Molina 148.
Ana Ramírez, Sofía Concha 22.
Trinidad Rodríguez, Maruri 273.
Amelia Matus Fuentes, San Francisco 1438.
Celia Jiménez M., Rosas 2370.
Eduvigis Valdés A., Maruri 789.
Elvira Delgado O., Almirante Barroso 753.
[illegible] Pérez v. de Alvarez, Gálvez 727.
Angela González M., Victoria 853.
Liduvina Palma de Osses, Herrera 542.
Carmela Meneses R., Huemul 2110
Ana Salcedo V., Serrano 620.
Laura Ortiz A., San Francisco 1657.
Zoila Rosa Vidal, Nataniel 974.
Elena Gajardo G., Baquedano 1139
Marta Gálvez G., Lord Cochrane 1207.

Dispensario Municipal de Ojos

21 de Mayo 532. Atendido por el Dr. García C. Funciona los Martes, Jueves y Sábados, de 4 a 5 P. M.

Servicio municipal de vacuna

Oficina Médicos de Ciudad. — Atendido por el vacunador don Guillermo Saavedra, diariamente, de 1 1|2 a 3 y media, excepto los Sábados, de 9 a 12 M. — Atiende también llamados particulares.

Asistencia médica gratuita (partos y niños), del profesor Dr. Rodríguez Barros, Merced 384

Se atiende diariamente, desde las 3 1|2 P. M., a embarazadas, Lunes, Miércoles y Viernes; a niños menores de dos años, proporcionando alimentos y medicinas, Martes, Jueves y Sábados, y a toda hora se dan tarjetas para asistencia a domicilio de las matronas.

Consultorio gratuito para niños menores de cinco años, asistido por el médico de ciudad Dr. Barros Ovalle

Martes y Viernes, de 8 a 9 A. M., Santo Domingo 1243.

Dispensario Sanitario Municipal, nocturno, dirigido por el Dr. Mateo Concha, A. Barroso 820

Funciona los días Lunes, Miércoles y Viernes, de 8 1|2 a 10 P. M.

Turno judicial

Juez del Crimen de Turno, el del 4.o Juzgado, don Francisco Santapau, Alonso Ovalle 1654.
Promotor Fiscal, don Adolfo Calderón S., Palacio de los Tribunales, tercer piso.

Médicos de ciudad

Don Francisco Landa Z., Rosas 1050.
Don Pedro N. Barros Ovalle, Santo Domingo 1243.

Médicos legistas

Don Sabino Muñoz Labbé, Lira 78.
Don Luis Quinteros Encina, Alameda 239.
Don Germán Grêve, Agustinas 1954.
Don Rafael Toro Amor, Amunátegui 55.

Domicilios de altos funcionarios

Ministro del Interior, don Domingo Amunátegui S., Manuel Rodríguez 191.
Relaciones, don Guillermo Pereira, San Martín 308.
Justicia e Instrucción, don Pedro Aguirre Cerda, Morandé 432.
Hacienda, don Manuel Hederra, Santo Domingo 1060.
Guerra y Marina, don Luis Vicuña C., Av. Matta 24.
Industria y Obras Públicas, don Francisco Landa, Rosas 1050.
Intendente, don Pablo A. Urzúa, Agustinas 1972.
Secretario, don Francisco Subercaseaux A., Monjitas 375.
Prefecto, don Rafael Toledo Tagle, Santa Lucía 152.
Subprefecto de Orden, don Julio Bustamante, Dieciocho 174.
Subprefecto de Seguridad, don Carlos R. Dinator, Castro 735.
Secretario, don Oscar Honorato Cienfuegos, Rosas 1340.
Capellán, presbítero don Julio Valderrama, Bulnes 332.

Médico del Cuerpo

Don Carlos Molina, San Francisco 159. Todo llamado telefónico deberá hacérsele por intermedio de la Prefectura.

Dentista del Cuerpo

Don Galvarino Ponce, Bandera 537, Teléfono 776.

Abogado del Cuerpo

Don Ernesto Larraín, Catedral 1287. Atiende al personal diariamente en la Prefectura, de 10 a 11 1|2 de la mañana.

Registro Civil

1.a Inspección, Bulnes 350.
2.a Inspección, Alameda 1205.
1.a Circunscripción, Alameda 1211.
2.a Circunscripción, Alameda 1211.
3.a Circunscripción, Alameda 1211.
Comuna de Providencia, Avenida Las Quintas 78.

La Cía. Cinematográfica ITALO = CHILENA presenta esta semana:

«El Hombre sin Patria»

Notable obra de palpitante actualidad, original del insigne escritor Edward Everett, presentada soberbiamente por la UNIVERSAL FILM, serie JEWEL, editora de "LAS SIRENAS DEL MAR". Sublime creación de la genial trágica francesa Mlle. FLORANCE LA BADY. Tésis: El hombre de espíritu pasionista al servicio del socialismo, puede causar perjuicios irreparables a su patria, y llegar a constituirse en traidor sin serlo.

"EL TRIANGULO AMARILLO"

Segundo tomo de la triunfadora película folletinesca, de la Casa TIBER, interpretada por el celebrado actor EMILIO GHIONE. "EL AGUA HABLANDO, 30 partes. Exito insuperable.

"LAS AVENTURAS DE COLETTE EN PARIS"

Exquisita comedia dramática presentada soberbiamente por la renombrada Casa Cines de Roma. Delicado poema romancesco que relata en forma magistral la vida de una preciosa provinciana, cuyos sueños de gloria la llevan a París. Creación de la bellísima actriz MARIA SALVANI. 30 partes.

Pronto:

EL DEMONIO DE LA TENTACION

Según la obra psicológica de Miss Lois Weber: "COMO TU Y YO", editada por la UNIVERSAL FILM, serie JEWEL, e interpretada por los celebrados artistas Miss Priscilla Dean, Mignon Anderson, Harry Carter y Ben Wilson. Hará época.

"EL HIERRO"

Notable adaptación de la aclamada obra del ilustre literato italiano Gabriel D'Annunzio. Suntuosa presentación de la Tiber Film. Excelsa creación de la genial trágica BLANCA STAGNO BELLINCIONI, protagonista de la memorable obra "ERRORES SOCIALES".

HOY Tarde :: Cinema Concierto Alhambra :: HOY Noche

La Rosa de Granada

El precioso argumento Pathé Tiber, interpretado por **LINA CAVALLIERI** y **LUCIEN MURATORE.**

La Ralea

La famosa novela realista de Emilio Zola, interpretada por **HESPERIA** y **COLLO**.—Marca Pathé Tiber.

Mañana Tarde y Noche

Localidades numeradas. Precios corrientes
Los episodios 4, 5 y 6 de

LAS 7 PERLAS

Interpretado por **Creigthon Hale y Mollie King.**

(Lea el folletin en "LA NACION")

Jueves Tarde y Noche

Gran estreno. Localidades numeradas. La película más artística del año. La película de arte americano

AQUELLA HORA!

Efectos hermosísimos en parajes nevados. Fotografía insuperable.

TEATRO VICTORIA: Hoy día Pathé Sinfónico de Moda. — **Tarde 6½ EL SECRETO DE LA CONDESA. Noche 9½ LA MUJER DESCONOCIDA**

Hoy - SETIEMBRE

Las dos Ligas

Graciosa sátira de las Ligas pro-moralidad que existen en Estados Unidos en tales cantidades que casi constituyen una plaga.

MAÑANA, tarde y noche -:- 2.ª vista de la serie extraordinaria de la Casa Universal

EL HOMBRE SIN PATRIA

Se inspira en un proceso semejante al que hoy se instruye a un personaje francés por alta traición. Presenta a un "derrotista" o "pacifista" que en sus ideas humanitarias llega al sacrificio de la propia patria y puede para sí conquistarse la infamante soga y el letrero de traidor. Intérpretes **Florencia La Badie y H. E. Herbert.** -:- **Exclusividades de la Cia. ITALO CHILENA.**

TEATROS

Teatro Santiago

''El Trovador''

En la función de anoche en honor del tenor Pedro Novi, se cantó la hermosa ópera del maestro Verdi, ''El Trovador'', obteniendo con ella un resultado que, para la categoría del conjunto, podemos calificar de muy bueno, no sólo en cuanto al total de la presentación, sino que también al trabajo personal de los diversos intérpretes.

Los mejores y más entusiastas aplausos de la noche fueron para Pedro Novi, quien canta en forma insuperable los trozos más dificultosos de la partitura verdiana, y se hace ovacionar por el público. También cupo una labor plausible al barítono Servando Bango, cuya voz encaja en el Conte di Luna. La mezzo-soprano Elvira Bosetti, tuvo momentos muy felices en su parte de Azucena, y la soprano dramática María Marchetti se desempeñó discretamente en la Leonor. Los demás, correctos; coros y orquesta, bien.

Esta noche se canta la celebrada ópera del maestro Humberto Giordano, ''Andrea Chenier'', en cuya interpretación tomarán parte la soprano Elisa Matinzoli (Maddalena di Coigny), el tenor Pedro Novi (Andrea Chenier), el barítono Arturo Freixas (Carlo Gerardo) y el bajo Nicolino (Roucher).

Mañana celebra la compañía una función en honor de la soprano Elisa Mattinzoli, què tanto se ha distinguido durante la temporada, en la que además de ''Madame Butterfly'' de Puccini, se efectuará un acto de concierto.

Teatro de la Comedia

En las funciones de ayer estrenaron bailes y couplets nuevos la Gioconda y la Goya.

''El momento musical'' de Schubert, interpretado por la Gioconda, fué recibido con general aprobación; bailó también una danza clásica helénica, que cosechó sinceros aplausos. Repitió el ''Fado'' y ''El asturiano'', que cada día gustan más.

La Goya estrenó ''Maja caprichosa'', ''Pobre molinera'' y ''Mi Luis'', a los cuales supo imprimir toda su inteligente y característica personalidad. Nos gustó especialmente ''Pobre molinera''. ''Mi Luis'' lo conocíamos, por haberlo hecho entre nosotros Las Giraldinas.

Se han popularizado, con preferencia, del repertorio de la Goya, los couplets ''Micaela'', ''Reina de apaches'' y ''Agua que va río abajo''.

Para hoy, como de costumbre, se anuncian dos funciones: vermouth a las y nocturna a las 9 y media, con programas escogidos.

Teatro San Martín

Hoy se hará la última función doble, con ''La niña de los besos'' y con la reprisa de ''El Santo de la Isidra''.

Mañana reaparece en el cartel la revista ''33'' con tipos, escenas y decoraciones nuevas.

—El Jueves función en honor y beneficio de la primera tiple cantante Elvira Pinós, con el estreno de la temporada de ''La Revoltosa'', obra de la cual, según don José López Silva, la Pinós ha sido la mejor intérprete. Además se estrena ese día la última producción de Rogel Retes, ''Pensión San Martín''.

Compañía Aída Arce

No sólo tiene verdadero atractivo para nuestro público la presencia en la compañía de buenos artistas como Aída Arce, considerada una de las mejores tiples de opereta española: Elvira Celimendi, antaño notable tiple y hoy celebrada característica; la tiple cómica Concepción Soria; el actor cómico y director Andrés Barreta; el barítono Joaquín Pibernat, uno de los mejores en el género; Soto, que después de conquistarse nuestros aplausos, vuelve convertido en tenor cómico de opereta; nuestro conocido Juan Robles, actor de mérito y apreciado cantante; sino que ha de influir en la temporada el repertorio que se anuncia, en el que aparecen ''La señorita Trabalá'', ''Eva'', Geisha'', ''Mercado de muchachas'', ''La viuda alegre'', ''Soldaditos de chocolate'', ''Aybill'', ''La duquesa del Bal Tabarín, ''La casta Susana'', ''El conde de ''Luxemburgo'', ''La mujer moderna'', ''Al fin solos'', ''Sueño de un vals'', ''La princesa del Dólar'', ''Las damas vienesas'', ''La Bella Risette, ''La Mascotta'' y ''Las dos princesas''.

Además las zarzuelas ''Marina'', ''La Tempestad'', ''El rey que rabió'', ''El anillo de hierro'', ''Molinos de viento'', ''Los cadetes de la Reina'', ''El barbero de Sevilla'', ''Bohemios'' y ''Gatita blanca''.

La corsetera de Montmartre

Este es el título de una graciosa opereta que se estrenó hace pocos días en Buenos Aires en el Teatro Porteño. La prensa argentina ha elogiado la música del maestro Nelson. El argumento, traducido al castellano por Julio Escobar, es adaptación de una de las más bonitas y divertidas ''pochades'' francesas, ''La princesa Wanda''. Protagonista muy aplaudida ha sido Steffi Ssillac, la creadora del Bal Tabarín; cómico el director Enrique Valle. Esta opereta se ha dado por veinte noches consecutivas y con teatro lleno. Lo que confirma el éxito de la obra y de la compañía Valle Csillac, que vendrá pronto a Santiago.

Un artista original

Se encuentra en Buenos Aires, en donde dará algunas exhibiciones, Eduardo Arcos, extraño personaje de quien la prensa madrileña durante el año pasado se ocupó diariamente con las más raras informaciones y comentarios. Este es el llamado ''Duque de Arcos'', ''Fantomas'', ''El rey de los ladrones''; un tipo interesante y que en España supo acaparar la atención del público. Carretero le hacía ''interviews'' en ''La Esfera'', Gómez Carrillo le dedicaba artículos en 'El Liberal'', una verdadera apoteosis de la prensa.

Practica varios curiosos experimentos parecidos en cierto modo a los de Suzey y Papus. En el hall del Palace Hotel, en Madrid, se ''enterró'' en caja de cristal, vestido de frac, con un enorme crisantemo en la solapa. Paños negros, luces violáceas, todo el aparato de la muerte. Las señoritas galantes iban a ver tan elegante ''muerto'' con el vicioso placer de quien toma cocaína. Fué un gran éxito. Otra vez se ahorcó; se pasó al cuello un chic lazo de seda y se colgó de un poste, de donde pendió, sin comer ni beber y con la lengua fuera, media docena de días.

En Buenos Aires presentará algunos de estos experimentos —fakir de frac— y aún no se ha fijado el local en donde hará su primera presentación.

La "claque" en los teatros

Aunque ya en los teatros de la antigua Grecia y de la antigua Roma existía la "claque", los trabajos para organizarla de modo permanente son más modernos y tuvieron su origen en la rivalidad entre las actrices Milles. Duchesnoi y Georges, para quienes en tiempos de Napoleón la Comedie Française se convirtió en campo de luchas y pugilatos.

Durante este largo antagonismo, los "alabarderos" de ambos bandos alcanzaron fuerza y consistencia, y no queriendo ser licenciados eligieron un jefe y pusieron precio a sus servicios.

Después de 1830, la autoridad de la "claque" fué reconocida, y los directores de los teatros, con la sola excepción del de los italianos, se vieron obligados a tratar con ella y a aceptar las condiciones que fijaba para sus servicios.

Generalmente, la "claque" se componía de pocos individuos, a las órdenes de un capitán y varios tenientes.

También formaban en la "claque" algunas mujeres, especialmente encargadas de conmover al público, fingiendo el llanto en los pasajes más dramáticos.

A estas mujeres se les llamaba "pleureuses" (lloronas).

Los "rigolards" eran los encargados de buscar los éxitos de hilaridad con ciertas carcajadas de efecto seguro, en los momentos oportunos.

En el jefe de "claque" eran indispensables mucho tacto, gran habilidad y una extraordinaria práctica teatral.

Muchos de los jefes de "claque" se enriquecieron y llegaron a poseer casas y hoteles.

El puesto de jefe costaba no poco. Augusto, famoso jefe de la "claque" del teatro de la Opera, de París, tuvo que pagar 80.000 francos para ocupar el cargo; pero luego ganó sumas considerables.

La "claque" ha sido muy combatida, incluso en la misma Francia. Augier y Dumas (hijo) procuraron quitarla; pero la vanidad de los actores hizo estériles todos sus esfuerzos.

Cinematógrafos

Teatro Dieciocho.— Hoy estrena este teatro la cinta nacional titulada ''El centenario de la batalla de Maipo''. En esta vista se admira los bellos y hermosos paisajes de nuestras cordilleras nevadas. El operador venía tomando la llegada de los forasteros que venían a la conmemoración del centenario de la batalla de Maipo y a la vez fué tomando todos los paisajes más pintorescos de la cordillera. Se acompañará la vista con la producción americana titulada ''El precio de una esposa''.

Teatro Royal.— Con numerosa concurrencia se dió ayer una función a beneficio del Patronato de la Infancia.

Para hoy se anuncia en la especial la cinta editada por la casa Fox, titulada ''El esclavo de amor'', drama en 16 partes.

En la noche en función completa, la hermosa cinta interpretada por la Lina Cavallieri, titulada ''La rosa de Granada, drama en 30 partes.

Algunos estrenos notables. — Para esta semana anuncia la Compañía Cinematográfica Italo - Chilena la presentación de algunos estrenos de importancia, entre los que descuellan ''El hombre sin patria'', cuyo argumento de actualidad está llamado a un suceso. Figura como protagonista la trágica francesa Mlle. Florance La Bady, y es editora la Casa Universal.

''Las aventuras de Colette en París'', presentada por la Casa Cines, es una comedia sentimental que nos relata en forma magistral la vida de una preciosa provinciana, cuyos sueños de gloria la llevan a ese París bullicioso y alegre donde sufre las más acerbas lecciones de realismo humano. Su corte elegante hará triunfar esta nueva obra de la Cines.

''El Demonio de la tentación'', es otra de las obras que bajo la marca Jewel presenta la Universal Film y cuyo argumento es una valiosa enseñanza moral, extractada del estudio psicológico de la maestro Lois Weber, intitulado ''Como tú y yo'' y en la que toman parte los celebrados artistas Priscilla Dean, Mignon Anderson, Harry Carter y Ben Wilson; protagonistas los primeros de la valiosa cinta en series ''El fantasma gris''.

Teatro Septiembre.—Hoy, tarde y noche, ''Las dos Ligas'', graciosa comedia que satiriza a las Ligas purificadoras que en inmensa cantidad existen en Estados Unidos.

Mañana ''El hombre sin patria'', que tiene por tema la acción de los pacifistas o derrotistas que en sus ideas humanitarias llegan al sacrificio de la propia patria.

Teatro Novedades.—Hoy Martes a las 9.30 estreno Pathé ''El secreto de la condesa'', colosal drama por Xavier de Montepin.

Teatro Electra. — Sensacional estreno ''El triángulo amarillo'', emocionante película en 4 noches. Edición de la renombrada casa Fischer Film de Roma.

Nuevo triunfo del aplaudido actor Emilio Chione, en el papel del temido apache Za-La-Mort.

Hoy primera noche ''Los caballeros del triángulo''.

Cine Alhambra.—En la especial a las 6.15, se anuncia la última exhibición de ''La rosa de granada'', la película presentada por la manufactura Pathé, e interpretada por Lina Cavallieri y Lucien Muratore.

En la nocturna a las 9.20 también se anuncia la última exhibición de ''La Ralea'', la popular novela de Emilio Zola, cuya interpretación corre a cargo de Hesperia y Alberto Colio.

Teatro Alhambra.—Tanto en la especial de hoy como en la noche se estrenará la vista dramática ''Los celos son dañiños''.

Mañana estreno de algunas novedades.

American Cinema.—Tiene anunciado en programa para esta noche el estreno de la casa Fox ''La princesa Romanoff'', vista de palpitante actualidad.

Teatro Delicias.—En la especial de hoy se estrenará ''El perro de Basquerville''; en la noche estreno de una novedad cinematográfica.

Teatro Atenas.—Pasa este teatro hoy en la noche la obra de Tolstoy ''Resurrección'', siendo protagonista María Jacobini.

Teatro Iris.—Castro 130.—Hoy Martes en la sección especial anuncia este biógrafo el estreno artístico titulado ''Cuando el asunto se apaga''. La interpretación está a cargo de la actriz Emma Gramática.

A las 9 y media, la recordada artista de ''Buena sombra'' se presenta en su última creación titulada ''La jaula dorada'', drama World.

Mañana Miércoles se exhibirá la obra de Julio Verne, titulada ''20,000 leguas de viaje submarino''; se dará tarde y noche.

Garden Theatre.—En las funciones especial y nocturna de hoy será estrenado el sentimental romance de amor, argumento desarrollado en los más hermosos paisajes de Francia, titulado: ''La muerte redentora''. Los roles de protagonistas los desempeñan las actrices del Teatro Odeón de París, Milles. Margay y Gayhtile y los actores del mismo Teatro Mrs. Volnys y Alcover.

Mañana reprise de las series 1, 2 y 3 (primera función) de ''Las 7 perlas''.

El Jueves serán estrenadas las series 4, 5 y 6 de esta misma cinta.

AVISOS DE CRONICA

TEATRO SANTIAGO

EMPRESA TEATRAL DEL PACIFICO
Temporada de Otoño
COMPAÑIA LIRICA ITALIANA
HOY MARTES 16 DE ABRIL DE 1918
A las 9 P. M.

La ópera en 4 actos del maestro **Humberto Giordano**

ANDREA CHENIER

cantada por Pedro Novi, Elisa Mattinzoli, José Freixas, Antonio Nicolino y José Zonzini.

Precios, los de costumbre. Véase programas.

Mañana Miércoles, función en honor de la aplaudida soprano **Elisa Mattinzoli**, con

MADAME BUTTERFLY

TEATRO DE LA COMEDIA

HOY MARTES 16 DE ABRIL

en VERMOUTH y NOCHE

sigue el éxito de

LA GOYA

y **LA GIOCONDA**

Precios:

Vermouth: Palcos, $ 25.—Platea, $ 4.

Noche: Palcos, $ 35.—Platea, $ 6.

TEATRO SAN MARTIN

Av. Matta, entre San Diego y Gálvez
Compañía de Zarzuelas y Variedades
Pepita Sirvent
Primer actor: Rogel Retes
HOY MARTES 16, HOY
Colosal programa doble
1.o Reprise
EL SANTO DE LA ISIDRA
2.o A pedido, por última vez
LA NIÑA DE LOS BESOS
creación de Pepita Sirvent.
Precios por función completa:
Palcos, $ 10; Platea, $ 2; Balcón, $ 1.50;
Galería, $ 0.60
Mañana acontecimiento teatral!

TREINTA Y TRES

con tipos y escenas nuevas.

Jueves grandiosa función de gala en honor y beneficio de la primera tiple ELVIRA PINOS.

TEATRO ROYAL

HOY 16 DE ABRIL DE 1918, HOY

Vermouth a las 6.15 P. M.

Colosal estreno en esta sección. La preciosa obra de la Casa Fox, titulada:

EL ESCLAVO DE AMOR

Noche: función completa a las 915 P. M.—LINA CAVALIERI, la mujer más hermosa del Cinematógrafo, en

LA ROSA DE GRANADA

precioso drama en 30 partes.

ESPECTACULOS MAX GLUCKSMANN

Unión Central: Especial: Vida nueva.—Carambolas Gentleman y Pickpoket.—Noche: Chaplin en las Termas y Actualidades de la guerra.

Iris: La jaula dorada.

Alameda: Quien cela, daña.

Coliseo: Quien cela, daña.

Colón: Noble hasta la muerte.

Carmen: El desafío.

Imperial: Patria 13-14-15 serie.

Delicias; Especial. El perro de Basquerville.

GALVARINO PONCE
DENTISTA
Cirugía y enfermedades de la boca, Bandera 537. Teléfono 776.

J. Denis Lay Dentista AHUMADA 68

Alfredo Fanta DENTISTA
Bandera 537
Consultas: 8 a 12

BOX

Inauguración del Club de la Federación

Anoche se llevó a efecto la inauguración del Club de la Federación de Box de Chile, con un hermoso programa deportivo.

Los diversos números que figuraban en él, se desarrollaron en forma brillante. Se dió comienzo con un match de box entre los profesionales Hevia y Guzmán, destacándose el alumno de Sánchez, Hevia.

A continuación le siguieron diversos otros números deportivos, entre los cuales tuvimos ocasión de ver medirse a campeones como Pellegrini, Balsa y Sepúlveda, en lucha romana; dándose a conocer el maestro Pellegrini, una vez más, como un avezado profesional de este deporte. También se destacaron los profesionales de box señores Sánchez, Novella, Arancibia, Pino, Fuentes y otros.

El discurso pronunciado por el señor Manuel Mackenna, presidente de la Federación, como igualmente la conferencia dictada por el doctor señor Emilio Aldunate, fueron muy aplaudidos.

Solamente se espera que los nuevos propósitos que abriga el directorio de la Federación sean cumplidos, de acuerdo con lo dicho por su presidente en el discurso de inauguración leído por él.

Ecos del encuentro Ansel-Respress. Los acuerdos del directorio de la Federación.— Ayer se reunió en sesión secreta el directorio de la Federación de Box con el objeto de pronunciarse sobre el reclamo interpuesto por la Empresa del Circo Sport por los perjuicios ocasionados por el público en el encuentro del Sábado entre Calvin Respress y Raul Ansel.

El directorio de la Federación, dió a conocer después de la sesión a los representantes, empresarios, boxeadores, y demás asistentes los siguientes acuerdos:

1.o Pagar $ 500 a la Empresa de la Carpa Sport por los perjuicios ocasionados en el encuentro del Sábado. Este dinero se sacará de los $ 2,025 retenidos por la Comisión de Box, y que corresponde al premio de los boxeadores.

2.o Descalificar a Raul Ansel por tres meses por haberse presentado al ring con 6 kilos menos de los estipulados en el contrato.

3.o Destinar el 50 por ciento del premio de Ansel a una institución de Beneficencia.

El boxeador Raúl Ansel declaró al directorio de la Federación que se negaba a recibir el dinero que según estos acuerdos le correspondе y que se presentaría a la justicia, por intermedio del Cónsul de su país, para que le fuera entregado el dinero que le fija el contrato.

El inspector señor Hidalgo ha enviado la siguiente nota al alcalde dando cuenta de los sucesos ocurridos el Sábado:

Santiago, 16 de Abril de 1918.—Señor alcalde: — Tengo el honor de dar cuenta a US. de las incidencias a que dió lugar el espectáculo de box realizado el Sábado 13 del presente, en el Circo Sport, San Diego al llegar a Avenida Matta, y en el que tomaron parte los pugilistas señores Calvin Respress y Raúl Ansel.

Comenzada la academia de box, se pudo observar que el pugilista Ansel no podía medirse en un encuentro comparado con Respress, a pesar de que la Federación de Box informó que podía hacerlo, dados los antecedentes de que venía precedido.

Al terminar el 4.o round, y después de pasado el minuto de descanso para comenzar el 5.o, Ansel declaró a su manager, señor Juan Budinich, que se sentía mal, lo que obligó a este último a comunicarlo así al referee señor Ventura Debezzi, quien, dando por terminada la academia de box, declaró vencedor a Calvin Respress.

Habiendo este pugilista insistido en seguir el match para producir un triunfo por knock-out, preparándose para atacar a su rival, el infrascripto, en uso de sus atribuciones, suspendió el espectáculo a fin de evitar un desenlace peligroso, dada la desmoralización del señor Ansel, que no le hubiera permitido resistir el formidable ataque de Respress, excitado por la conducta del público que le pedía aplicara un fuerte castigo a su contendor, que ya, como digo a US., había demostrado una incomparable inferioridad dentro de los sistemas de boxear que el público está acostumbrado a presenciar.

Debido a la falta casi absoluta de policía, se produjo después de este incidente un hecho bochornoso, por parte de los asistentes de todas las aposentadurías del circo, pues comenzaron por destruir las sillas y las divisiones de madera que separaban las diferentes categorías de localidades, dejando el local casi completamente destruído y amenazando con pegar fuego a la carpa, lo que se evitó gracias a que cierta parte del público aconsejó moderación.

Los señores Miembros de la Federación de Box, que formaban parte del jurado y de la comisión municipal que debe actuar con el infrascripto, no me acompañaron, como lo esperaba, subiendo al ring para pedir al público que se calmara y darle una explicación satisfactoria, como tenían la obligación de hacerlo como miembros del jurado y directores del espectáculo, llamados a exigir que cuando éste se desarrolla en condiciones irregulares, el dinero de las entradas totales deben destinarse a una institución municipal de beneficencia o cuando menos a indemnizar al propietario del local en donde se efectúa el match, y que generalmente no tiene culpa alguna de las causas que producen los desórdenes y deterioros con que el público cree resarcirse de los perjuicios que le ocasionan la mala fe de los empresarios y la falta de control respecto de la verdadera calidad de los pugilistas que suben al ring a medir sus cualidades en el arte de la defensa propia.

Es digna también de especial mención la actitud de la policía que a pesar de las proporciones que tomaba el desorden en el interior del circo, no adoptó ninguna medida enérgica tendiente a disminuirlo debido tal vez a la escasez de su personal.

Soy de opinión, señor alcalde, de que su señoría, en lo sucesivo, niegue los permisos para los espectáculos de box, exceptuando el del match Rojas-Mills, cuyos empresarios tienen ya hechos ingentes gastos de preparación del espectáculo, pero siempre que se deposite en manos de su señoría una boleta de garantía para responder de los destrozos que podrían producirse si se repitiera el caso de que doy cuenta a US., y que es la repetición del sucedido en el teatro de la Comedia hace dos años.

Igual actitud podría adoptarse en el caso de que se solicitara permisos para matchs que reunieran seguridades de no provocar escenas que hablan muy mal de nuestra cultura y que demuestran que no estamos aún preparados para espectáculos de esta naturaleza.

Por otra parte, ésto es justo, porque la autoridad local tiene la obligación de resguardar dentro de sus atribuciones el derecho de conservación de la propiedad privada. — Dios guarde a US. — Armando Hidalgo G."

INFORMACIONES DEL EXTRANJERO

ERVICIO DE NUESTROS CORRESPONSALES ESPECIALES, de The Central and South American Telegraph Co., vía Colón, de la Agencia Havas y de la Agencia Americana

LA GRAN GUERRA

La lucha en el frente occidental se sigue desarrollándo con marcada violencia

LOS ATAQUES DE LOS EJERCITOS ALEMANES SE HAN CONCENTRADO EN LOS ALREDEDORES DE BAILLEUL. — LA ALDEA DE NEUVE EGLISE, DESPUES DE UNA SERIE DE SANGRIENTOS COMBATES, QUEDO EN PODER DE LAS TROPAS IMPERIALES.

EN EL RESTO DEL FRENTE LAS ARTILLERIAS SOSTIENEN UN VIOLENTO DUELO

UNA ESCUADRILLA DE HIDRO-AEROPLANOS ALEMANES VUELA SOBRE INGLATERRA Y BOMBARDEA DIVERSAS CIUDADES.

EL NOMBRAMIENTO DEL GENERAL FOCH COMO JEFE UNICO DE LOS EJERCITOS ALIADOS HA SIDO RECIBIDO CON GENERAL AGRADO.

EL KAISER SE ENCUENTRA EN LOS CAMPOS DE BATALLA DE FLANDES.

CON MOTIVO DE LAS INCIDENCIAS SUSCITADAS POR LA CARTA ENVIADA POR EL EMPERADOR CARLOS I DE AUSTRIA AL PRINCIPE DE BORBON, EL JEFE DEL GABINETE AUSTRO-HUNGARO PRESENTA LA RENUNCIA DE SU CARGO.

LAS TROPAS ALEMANAS OCUPARON A HELSINGFORS

EL VATICANO RECONOCE LA INDEPENDENCIA DE POLONIA.

En el Frente Occidental

COMUNICADO BRITANICO

LONDRES, 15.— (Oficial). Los violentos combates han continuado en las posiciones situadas en los alrededores de Neuve Eglise. Después de haber rechazado numerosos ataques nuestras tropas fueron finalmente obligadas a evacuar la aldea por segunda vez.

Los alemanes desencadenaron ayer en la tarde fuertes ataques en algunos otros puntos del frente de batalla. El enemigo ha continuado atacando nuestras posiciones del noroeste de Merville, pero la infantería alemana ha sido rechazada con grandes pérdidas.

La infantería alemana que avanzaba a lo largo de la orilla norte del canal de Lys, fué tomada bajo el fuego de nuestra artillería. Siete ataques lanzados por el enemigo contra las cercanías de Merville, fueron rechazados. En uno de estos asaltos ejecutados por medio de cinco olas asaltantes, nuestra línea se replegó ligeramente, pero momentos después fué completamente restablecida por medio de un contraataque.

Al este de Robecq nos apoderamos de varias ametralladoras y de 150 prisioneros.

Al sur del Somme y en Hangard-en-Santerre durante la madrugada se realizaron algunos furiosos combates. Mejoramos nuestras posiciones en este sector e hicimos algunos prisioneros.

La artillería enemiga ha estado muy activa durante la noche en las cercanías de Bocquey.

COMUNICADO ALEMAN

BERLIN, 15.—(Oficial).— En el frente de batalla del río Lys, hemos avanzado algo después de rudo batallar.

Al sur del río Souve, las tropas del general Eberhardt penetraron en las posiciones situadas al suroeste de Juvelghem y se apoderaron de Nieuwerkerke después de haber rechazado una serie de desesperados contraataques de las tropas británicas.

Cerca de Bailleul la lucha ha proseguido con resultados variables y nuestras tropas se han apoderado de Merris y de Viex Berquin.

Las tropas británicas que han sido enviadas hacia adelante en el frente de batalla, han sufrido serias pérdidas por nuestro fuego, dirigido en forma efectiva debido a los datos proporcionados por los observadores aéreos.

En el frente del Somme, a ambos lados del río, se han desarrollado algunos duelos de artillería.

Un ataque emprendido por varios batallones franceses contra Hainvillers, fué rechazado con pérdidas sangrientas para los asaltantes. Tomamos numerosos prisioneros.

Al norte de Saint Mihiel dimos un golpe con buen resultado a las tropas norte-americanas, infligiéndoles fuertes pérdidas: nos apoderamos también de algunos soldados.

En las batallas aéreas libradas en los últimos días, hemos derribado a 37 aeroplanos enemigos y a tres globos cautivos.

El teniente Menckhof ha derribado el 24 aeroplano enemigo.

LA IMPORTANCIA DE LAS AMETRALLADORAS EN LA BATALLA LIBRADA EN EL NORTE DE FRANCIA

Los avances sucesivos alemanes

LONDRES, 15.— "The Daily Mail" ha recibido del Cuartel General Británico la siguiente información:

"La importancia del uso de las ametralladoras se ha evidenciado una vez más en la batalla librada en el norte de Francia.

En Merville, en una posición ocupada por los británicos, que fué infructuosamente atacada por los alemanes, los ingleses podrían haber muerto a todos los atacantes si se les hubiera provisto oportunamente del suficiente número de ametralladoras.

La idea que se oculta detrás del plan alemán de enviar olas excesivas de asaltos, espaciadas solamente por una distancia de 100 yardas, parece ser que en tales condiciones toda retirada es enteramente imposible.

Un oficial británico, conversando con el corresponsal sobre los ataques de los alemanes, dijo:

"Nosotros casi quebrantamos la primera línea de los atacantes, pero no pudimos hacer lo mismo con la segunda ola, muchos de éstos consiguieron llegar adelante y ocupar nuestras posiciones. Este avance aún lo habríamos podido detener, pero en esos precisos momentos nos encontrábamos con el ataque de la tercera ola y nos encontraba con nuestras municiones agotadas.

Sus ganancias las han conseguido los alemanes sacrificando sus tropas en gran número, lo que les ha permitido a veces efectuar pequeñas brechas en nuestras líneas.

Algunos refugiados que han llegado de Bailleul informan que la ciudad se encuentra en llamas.

EL EMPERADOR GUILLERMO SE ENCUENTRA EN EL FRENTE DE BATALLA DE FLANDES

AMSTERDAM, 15.— Los diarios alemanes anuncian que el Kaiser se encuentra en el frente de batalla de Flandes desde el Martes pasado. Se informa asimismo que el Viernes conversando con los soldados de algunas unidades alemanas les dijo que estaba convencido de que el ejército obtendría una victoria decisiva, lo que permitiría a Alemania celebrar una paz justa.

COMUNICADO ALEMAN

BERLIN, 15.—(Oficial).— En el frente de batalla del Lys, hemos tenido varios encuentros con buenos resultados con las tropas enemigas situadas entre Nieu Werkerke y Vieux Derquin.

COMUNICADO BRITANICO

LONDRES, 15.— (Oficial) .—La lucha de las artillerías ha sido muy violenta de la región de Hangard-en-Santerre. Nuestras baterías han dispersado varias concentraciones de tropas enemigas en las proximidades de Demin.

Nuestros aviones lanzaron tres toneladas de bombas y proyectiles sobre los convoyes y los establecimientos enemigos de la región de Montdidier.

SUSPENSION DEL "VORWAERTS"

AMSTERDAM, 15 . — "Telegraff" anuncia que el diario socialista "Vorwaerts" ha sido suspendido.

LAS TROPAS BRITANICAS SE MANTIENEN FIRMEMENTE EN SUS POSICIONES

En los alredores de Neuve Eglise la lucha adquiere caracteres violentos

CUARTEL GENERAL BRITANICO, 15.— Las últimas informaciones recibidas hoy antes de medio día demuestran que la línea británica se mantiene firmemente al norte del Somme y la situación se ha mejorado notablemente por medio de contra golpes asestados al enemigo.

Los británicos ayer en la tarde continuaron el buen resultado obtenido el Sábado y arrojaron a los alemanes de Robecq.

Mediante una serie de contra-ataques llevados en un frente de 3.000 yardas al oriente de Robecq conseguimos hacer retroceder nuevamente a los alemanes un poco.

Las tropas inglesas hoy en la tarde desalojaron también de varias de sus posiciones avanzadas situadas al norte del canal que corre entre los ríos Lawe y Clarence, a los alemanes.

Estas operaciones indican claramente que la defensa de los aliados se encuentra firme.

La batalla en los alrededores de Neuve Eglise continuó hoy en la mañana con la misma intensidad. Los británicos han dado fuertes golpes a los alemanes en este sector.

Se espera de un momento a otro un nuevo asalto a Baleuil.

EL NOMBRAMIENTO DEL GENERAL FOCH PARA QUE DIRIJA LAS OPERACIONES ALIADAS

"Un solo ejército con un solo jefe"

PARIS 15. — Los diarios se felicitan de la consagración dada ayer a la unidad absoluta del comando aliado con el título asignado al general Foch.

Hoy se encuentra frente a la inmensa Alemania un solo ejército con un solo jefe. La prensa entera ve la seguridad de la victoria común.

M. Barrés escribe en "L'Echo de Paris":

"En estos momentos la situación se presenta, bajo todos sus aspectos, favorable para los aliados. El general Foch, el gran jefe de los ejércitos franceses e ingleses, está a cargo del frente de Armentieres.

"El general Sir Douglas Haig lanzó un vigoroso llamado a las tropas, llamado que todos hemos escuchado con gran emoción. Sus frases elocuentes han llegado hasta aquí como un homenaje, justo rendido al valor de los "poilus".

"Le Figaro" hace un entusiasta elogio al ejército británico, cuyos incomparables servicios prestados a la causa común fueron sobrepasados solamente por la tenacidad y heroísmo de que dió pruebas".

"Le Matin" dice:

"Nuestros valientes aliados saben con anticipación que las divisiones francesas, cualquiera que sea la forma de su intervención, se acercan presurosos a la lucha y con su entrada al combate restablecerán sin duda el equilibrio momentáneamente comprometido, ante la brusca arremetida de los adversarios superiores en número".

COMUNICADO FRANCES

PARIS 15 (Oficial). — En la región de Hangard-en-Santerre efectuamos con éxito una operación que nos dió la posesión de una docena de prisioneros alemanes. Deste el 12 del presente mes hemos hecho en esta región más de 150 prisioneros enemigos.

Entre Montdidier y Noyon, y en la Champaña, efectuamos felices golpes de mano e hicimos algunos prisioneros.

Las tentativas del enemigo contra nuestras posiciones situadas al norte de Chemin des Dames y al sur de Corbeny, fueron infructuosas.

LOS ATAQUES ALEMANES CONTRA BAILLEUL

Se combate activamente sin que se llegue a decisión alguna. — Las posibilidades de un nuevo ataque en el río Somme

Paris 15. — El período de tregua en la arremetida alemana se acentuó aún más en la jornada de ayer. A pesar del encarnizamiento con que se han efectuado las operaciones por parte del enemigo, éste no ha obtenido ninguna nueva ventaja. Mientras las tropas francesas aumentan en su fuerza hacia el campo de batalla para apoyar a las divisiones británicas, éstas, obedeciendo a una consigna de su jefe, el general Haig, han rechazado al adversario y le han ocasionado pérdidas verdaderamente sangrientas en todos los puntos donde han sido atacadas.

El frente se mantiene en las mismas condiciones anteriores. Las luchas continúan siendo extremadamente rudas, especialmente las que se libran frente a la aldea de Bailleul por la posesión de este punto. El combate se prosigue siempre sin que hasta estos momentos se haya llegado a una decisión.

La tenacidad de los británicos está por encima de todo elogio.

Existen indicios que hacen pensar en la posibilidad de que los ataques sean efectuados nuevamente en la región del río Somme; pero en este sector los aliados desilusionarán nuevamente a los alemanes, por la unidad de espíritu y material que existe entre las tropas británicas y francesas. Todos están resueltos a rechazar al invasor.

La unidad del comando se hace cada día más estrecha y hoy ha sido afirmada más aún por el nombramiento del general Foch.

AEROPLANO ALEMAN QUE VUELA SOBRE LAS LINEAS BELGAS

LE HAVRE 15. — Oficialmente se anuncia que un aeroplano enemigo pasó sin ser visto por los puestos de observación, voló sobre el distrito y dejó caer varias bombas cerca de un campamento de prisioneros alemanes; los daños fueron leves; no hubo víctimas.

COMUNICADO BRITANICO

LONDRES 15. (Oficial). — Una terrible lucha ha continuado ayer durante todo el día en los alrededores de Neuve Eglise.

Después de rechazar numerosos ataques, nos vimos obligados a abandonar la aldea por segunda vez.

Ayer en la tarde el enemigo emprendió poderosos ataques en muchos otros puntos del frente de batalla.

Al noroeste de Merville se trabó una sangrienta batalla que tuvo por resultado el rechazo de la infantería enemiga con grandes pérdidas.

Los destacamentos alemanes que avanzaban por la ribera derecha del Lys fueron cogidos bajo el fuego de nuestra artillería, lo cual les impidió desarrollar sus ataques.

En el curso del día el enemigo desarrolló siete ataques en el sector de Merville; todos fueron rechazados con grandes pérdidas. En una ocasión las tropas enemigas avanzaron en cinco olas sucesivas. Bajo el peso de este ataque, nuestra línea se doblegó ligeramente, pero luego fué completamente restablecida por un contra-ataque.

COMUNICADO FRANCES

PARIS 15 (Oficial). — El bombardeo de la región parisiense ha continuado durante el día 14 del presente. Un obús alemán causó la muerte a una mujer.

EL ESTADO DE LAS OPERACIONES EN FRANCIA Y FLANDES

La tenacidad y coraje desplegados por los británicos. — Información de la Agencia Reuter

LONDRES 15. — El corresponsal de la Agencia Reuter en el ejército británico de Francia, ha enviado la siguiente correspondencia telegráfica con fecha 14 de Abril:

"La situación no ha sufrido modificaciones de interés. El enemigo ha continuado haciendo uso de enormes cantidades de tropas frescas y ha mantenido un excesivo vigor en sus ataques; pero nuestra fuerza de resistencia también ha aumentado. La batalla, sin perder de intensidad, se ha vuelto más pareja.

Por ejemplo, el enemigo atacó ayer con gran furia contra un sector en donde batallábamos desde hace dos días. Los alemanes contaban vencer nuestra resistencia, ya que nuestras tropas se encontraban extenuadas después de dos días de rudo batallar; pero los refuerzos que nos llegaron oportunamente dieron ocasión al enemigo para sufrir una nueva y sangrienta derrota. El enemigo lanzó olas sucesivas contra nuestras posiciones y usó siempre el modo de atacar que le cuesta más caro y es más sangriento. Numerosas veces el avance alemán fué detenido por el amontonamiento de cadáveres alemanes. Las ametralladoras británicas trabajaron activamente y causaron pérdidas enormes al enemigo.

Jamás los soldados británicos han luchado con tanto ardor, coraje, tenacidad y seguridad. La llegada de refuerzos franceses ha afirmado la confianza y la moral de nuestras tropas.

Ahora los esfuerzos enemigos tienden a cortar las comunicaciones entre Bailleul y el norte, pero los últimos informes demuestran que la progresión enemiga ha sido detenida.

El enemigo ha lanzado ya treinta o cuarenta divisiones en la batalla de Flandes y hemos resistido el empuje de estas tropas en una forma admirable. Las pérdidas alemanas son infinitamente pesadas; creo una cosa imposible que el enemigo pueda continuar sufriéndolas por mucho tiempo.

El Viernes fué un período verdaderamente crítico. Desde entonces la situación ha sido continuamente mejorada a pesar de la superioridad numérica de los enemigos. Esta circunstancia tampoco ha dado a los alemanes grandes ventajas. Las últimas noticias de todos los puntos del frente son muy alentadoras; a pesar de los esfuerzos del enemigo nuestra línea se mantiene intacta.

Todas las noticias nos permiten ser optimistas. Ha quedado demostrado que el formidable empuje ha sido detenido y que cada hora que pasa aleja la posibilidad de verlo nuevamente reanudado con alguna posibilidad de éxito.

La situación del enemigo, desde el punto de vista técnico, no es buena, y podría volverse de un momento a otro netamente mala."

COMUNICADO ALEMAN

BERLIN 15. (Oficial). — En el campo de batalla situado en las inmediaciones del río Lys se han desarrollado frecuentetes combates cuerpo a cuerpo.

Al suroeste de Neuve Eglise, como asimismo entre Bailleul y Merris, un nido de ametralladoras británico fué destruído y todos sus ocupantes hechos prisioneros.

Un contra-ataque enemigo emprendido desde Bailleul y del norte de Bethune, fué rechazado con fuertes pérdidas.

A ambos lados del Somme el fuego de la artillería ha sido mo-

El tiempo está lluvioso.

COMUNICADO ALEMAN

BERLIN 15 (Oficial).—El Viernes en la noche, el capitán de fragata Strasser, con sus escuadrones de hidroaeroplanos de la marina, atacó importantes depósitos en que estaban almacenados materiales de manufactura, fábricas, astilleros y sitios anexos a las industrias de guerra. Bombardeó también las ciudades de Inglaterra Central, Birbingham, Nottingham, Sheffield, Leeds, Hull y Grimsby.

A pesar del fuego extraordinariamente violento de las baterías anti-aéreas y de la persecución de los aeroplanos enemigos, todos los nuestros volvieron indemnes.

LOS ALEMANES BOMBARDEAN A PARIS DURANTE LA NOCHE

PARIS 15. — Han empezado los bombardeos nocturnos. Estos bombardeos se atribuyen a que los alemanes ahora saben que los franceses han focalizado sus cañones y ya no tienen necesidad de evitar el bombardeo nocturno para que la llamarada no delate la posición del cañón.

COMUNICADO BRITANICO

LONDRES, 15.— (Oficial). Una lucha violenta ha tenido lugar esta tarde en las vecindades de Bailleul y Vulverghem; las tropas alemanas hacen esfuerzos desesperados por apoderarse de estos dos puntos. La lucha continúa con violencia.

Varios contingentes de infantería alemana que se encontraban a lo largo de los caminos que van de La Bassee a Estaires, fueron sorprendidos por nuestra artillería que abrió un nutrido fuego contra ellos.

COMUNICADO BRITANICO

LONDRES, 15.—(Oficial). Nuestros aeroplanos patrulleros que hacían algunas observaciones sobre las líneas enemigas frente al canal de Lys se vieron obligados por las densas nubes de neblina a volar muy bajo; las tropas enemigas fueron bombardeadas eficazmente pos las ametralladoras de nuestros aviones.

Todos nuestros aparatos regresaron indemnes.

LA LUCHA POR BAILLENT

Los británicos anuncian el rechazo de los ataques alemanes

LONDRES, 15.—Se anuncia que algunas compañías enemigas penetraron momentáneamente al sur oeste de Baillent, en varios puntos de la línea británica, pero que luego fueron repelidas por un contra-ataque y nuestra línea quedó restablecida.

Al este de Robecq emprendimos durante la noche con todo éxito una pequeña incursión; hicimos 150 prisioneros y nos apoderamos de varias ametralladoras.

Esta mañana se peleó también al sur del Somme y en las cercanías de Hangard en Santerre; nuestras posiciones en este sector se han mejorado; tomamos algunos prisioneros.

La artillería enemiga estuvo anoche muy activa en las vecindades de Bucquoy.

COMUNICADO BRITANICO

LONDRES, 15.— (Oficial). El Sábado hubo densa neblina; pero nuestros aviadores volando a baja altura arrojaron 1,200 bombas sobre las tropas enemigas y en los caminos que conducen al frente de batalla.

Ha habido pocas luchas aéreas y de resultados dudosos. Una de nuestras máquinas no ha regresado.

La guerra austro-italiana

COMUNICADO ITALIANO

ROMA, 15.— (Oficial) La actividad de ambas artillerías ha sido muy intensa.

Nos apoderamos de un puesto enemigo y de algunas ametralladoras en la región de Laghi.

EL ESTADISTA NORTE-AMERICANO MR. WHITNEY WARREN LLEGA A ROMA

Declaraciones que hace a "La Epoca"

ROMA, 15.— Ha llegado a esta capital el conocido estadista norte-americano M. Whitney Warren. "La Epoca" entrevistó a Mr. Warren sobre las impresiones que se ha formado del ejército italiano durante la actual guerra.

El entrevistado hizo las siguientes declaraciones:

"Había ya formulado mis impresiones muy favorables respecto a Italia, a través del conocimiento de los emigrados italianos. Los italianos que he conocido me han demostrado su gran capacidad, su resistencia en el trabajo y su extrema sobriedad.

"El Presidente Wilson conducirá la guerra hasta los extremos más avanzados sin meditaciones sobre los sacrificios que pudiera acarrear. No se debe esperar milagros porque la guerra es larga y el problema que hemos asumido es considerablemente difícil de resolver inmediatamente."

EL PROCESO CORTESE

Declaraciones de una testigo

Declaraciones de un testigo

ROMA 15. — Hoy se prosiguió la vista del proceso Cortese. Asistió una enorme concurrencia. Colazza fué interrogado; narró cómo había conocido a Cortese, el cual tenía muchos amigos entre los periodistas y altas personalidales políticas; dijo que parecía dotado de buenas cualidades, de genio e iniciativa; mantenía relaciones con el almirante Leonardi di Cattolica, cuya integridad era una garantía de que ayudaría a Cortese en sus asuntos en los que parecía muy correcto. Agregó que mientras Cortese se ocupó del trust siderúrgico, sucedió fuera del trust otro incidente: Cortese desapareció y se ocupó en otros negocios que luego lo desilusionaron.

Colazza afirma que Cortese dilapidó la fortuna que le dejaron sus padres como igualmente la de sus queridas.

La situación en Rusia

LAS INCURSIONES DE BANDAS DE FORAGIDOS EN UKRAINA

Respuesta de von Kühlmann a un reclamo de Rusia

LONDRES, 15.— El Ministro de Relaciones von Kühlmann ha enviado al Ministro de Relaciones de Rusia, Tchitcherin, el siguiente mensaje:

Debido a los contínuos ataques de bandas de foragidos que causan disturbios en Ukraina, y debido también a que es imposible distinguir los límites entre el territorio de Rusia y el de Ukraina, las operaciones de las tropas alemanas contra las bandas que asolan las regiones limítrofes es imposible efectuarlas únicamente dentro de los distritos ukrainanos.

Estas operaciones no es posible limitarlas a las fronteras mientras el gobierno ruso no desarme a los ofensores.

Por ahora no se puede efectuar cambio alguno. Es menester que la paz sea firmada enrte Rusia y Ukraina y que todas las bandas, organizadas o nó sean obligadas a cesar en sus hostilidades.

COMUNICADO ALEMAN

BERLIN, 15. — (Oficial, — Vía Londres). Después de algunos combates varios grupos armados entraron a la ciudad de Helsingfors.

LA RETIRADA DE LAS TROPAS BRITANICO- JAPOENSAS DE VLADIVOSTOCK

LONDRES 15. — En la Cámara de los Comunes, interrogado el Ministro de bloqueo sobre el desembarco de tropas japonesas y británicas en Vladivostock, dijo que no podía dar seguridad alguna de que las mencionadas tropas serían retiradas del puerto ruso.

Empaquetaduras

TIERRAS DE COLORES
PLANCHAS de COBRE
y BRONCE
PABILO
HUAIPE

ALAMBRE DE BRONCE

Morrison & Co.

AHUMADA 65 AL 77.—Casilla 212.—Santiago.

MILLONES
$1.000.000
$1.000.000
$1.000.000
$7.000.000
50 Kgs.
$1.000.000
$1.000.000
$1.000.000
$1.000.000

¡Fortuna!

Lotería Nacional Argentina

Siempre que Ud. obtenga de la CASA E. TURRI sus billetes de lotería, tendrá, por lo menos, la seguridad de no ser engañado con falsas promesas.

Los billetes de la Lotería Nacional Argentina le serán remitidos a VUELTA DE CORREO bajo sobre certificado y lacrado.

Tan pronto se verifique la extracción se le enviará, también por certificado, la LISTA OFICIAL de todos los números que han resultado favorecidos en el sorteo en que Ud. tomó parte.

PROXIMOS SORTEOS:

23 y 30 de Abril: de $ 80,000 arg. cada uno

Un billete entero vale: $ 19 argentinos, 30 chilenos o 42 francos, giro postal.

Un quinto de billete vale: $ 5 argentinos, 8 chilenos u 11 francos, giro postal.

8 de Mayo: de $ 150,000 argentinos

Un billete entero vale: $ 35 argentinos, 60 chilenos o 77 francos, giro postal.

Un décimo de billete vale: $ 5 argentinos, 8 chilenos u 11 francos, giro postal.

Giros y órdenes, dirigir a:

E. TURRI

Buenos Aires - Galería Güemes

2571-17

El viaje de los submarinos

(De nuestro corresponsal, por cable)

LA ESTADA DE LOS SUBMARINOS EN CHARLESTON

Elogios a la conducta observada por la marinería chilena.—El 22 de este mes partirá la escuadrilla a La Habana

CHARLESTON, 15. — La flotilla de submarinos, después de hacer carbón en este puerto, embarcar las provisiones necesarias para la próxima travesía y reparar los pequeños perjuicios causados por el ciclón que la sorprendió últimamente en el viaje de Hampton Roads, a Charlestón, zarpará probablemente el 22 del presente con rumbo a La Habana, ciudad donde, como ya se ha anunciado, se preparan grandes festejos para recibir a la escuadrilla del comodoro Gómez Carreño.

La prensa de esta localidad comenta en frases gratas para el amor propio de los chilenos la permanencia de los submarinos.

La marinería desembarcó ayer y visitó la población y sitios vecinos. Su comportación fué correcta y mereció la aprobación de todos.

Los buques, especialmente el "Chacabuco", han sido muy visitados por las autoridades y habitantes de Charlestón.

La guerra garmano-americana

En honor de una delegación
NORTE-AMERICANA

"Los obreros norte-americanos se lanzarán de cuerpo entero a la guerra."

DISCURSO DE MR. BALFOUR

LONDRES 15. — El Ministerio de Informaciones ofreció hoy un lunch en la Cámara de los Comunes a la delegación de representantes y ciudadanos norteamericanos que han hecho una jira por todo el país para estudiar la situación industrial creada por la guerra.

El Ministro laborista del Gabinete de Guerra, Mr. Barnes, presidió la manifestación, y entre los que concurrieron al lunch se encontraban el Embajador norteamericano Mr. Page; el Ministro de Relaciones Exteriores Mr. Balfour; el Ministro de Bloqueo, Lord Robert Cecil; Lord Beauverbroock; y numerosos otros políticos.

Mr. Barnes deseó sinceramente la bienvenida a la comisión y habló de un cambio maravilloso efectuado en Inglaterra desde los comienzos de la guerra.

"Jamás hemos encarado la guerra contra nadie, dijo Mr. Barnes en su discurso de ofrecimiento de la manifestación. Pero ahora nos hemos determinado a rechazar esta guerra, y cualquiera otra que venga. No tenemos nada que ocultar ni que temer. Deseamos que la opinión pública de los Estados Unidos sea puesta al corriente de lo que sucede en este país. Aplaudimos la actitud americana porque los esfuerzos actuales tienden a hacer la guerra imposible para el porvenir. Estados Unidos no ha dejado ninguna duda en Inglaterra en cuanto a su modo de pensar y obrar".

El presidente de la Liga Norteamericana de Modeladores, Mr. Wilson, miembro de la misión, contestó el ofrecimiento de Mr. Barnes en la siguiente forma:

"Los trabajadores organizados de Norte América permanecen fieles a su declaración de principios y han dado al Gobierno su más pleno apoyo y lo continuarán dando hasta que la victoria haya coronado los esfuerzos.

"Los trabajadores norteamericanos están bien decididos a no permitir que ningún representante del trabajo norteamericano vaya a conferenciar con los representantes de los países enemigos, mientras dure la guerra. Pero están vivamente deseosos de conversar con los representantes aliados a fin de poder con ellos hacer progresar la realización de los objetivos de guerra".

El orador quiere que se comprenda bien que en Norte-América hay un sólo movimiento obrero y que este movimiento hace suyos los objetivos de guerra proclamados por su presidente. Los obreros norteamericanos creen que de la lucha entre la democracia libre y la autocracia militar prusiana tiene que salir una de ellas victoriosa, pues es imposible contraer compromisos entre ellas. Los obreros americanos tienen una inquiebrantable fe en el triunfo de su causa y están felices de participar en un movimiento de una importancia tan esencial para el porvenir y el progreso de la civilización.

Mr. Edwin Meredith, administrador de la Cámara de Comercio Norte-Americana, tomó después la palabra para pronunciar las siguientes declaraciones:

"Norte-América está de una vez por todas en la guerra y aprecia alta y plenamente los servicios hechos por ella y por el mundo entero, especialmente por Gran Bretaña. Aquí cabe declarar las palabras de una notabilidad americana: "El único medio de salir de esta guerra es lanzarse en ella de cuerpo entero". Y América está bien decidida a hacerlo. Jamás los trabajadores americanos han sostenido con tanto ardor y vigor una causa. En América ahora no se conocen las huelgas, y jamás hemos tenido obreros sin trabajo como en la actualidad. Actualmente hay en trabajo 10 millones de hombres: éstos están listos para marchar bajo las banderas y muchos de ellos están ya en camino.

"Junto con la unidad del comando vendrá para nosotros una gran victoria.

El Ministro de Relaciones Exteriores, señor Balfour, al brindar por la causa de los aliados dijo

"Los discursos que acaban de ser pronunciados habrán convencido a todos los incrédulos que el espíritu que llevó a los Estados Unidos a la guerra es un espíritu de idealismo. Para llevar los ideales a una cosa real es necesario hacer un gran esfuerzo y manifestar una gran abnegación de la cual nuestro hermano y amigo de allende el Atlántico nos está dando hoy un ejemplo. La misión norteamericana ha llegado a Gran Bretaña en un momento impresionante, porque se revelan hoy ante nosotros sin equívocos y con gran claridad las pretenciones políticas y militares de los enemigos.

"Alemania aparece ahora tal cual es. Tal como los saqueadores, los hombres de estado de Alemania han hecho falsos cálculos durante esta guerra. Uno de ellos fué creer que la primera Primavera los llevaría hasta París, mientras que los condujo solamnete hasta el Marne. Otro gran error fué creer que nada podía inducir a Norte América a romper relaciones con ellos y a tomar parte en la guerra. Otro de los grandes cálculos errados del enemigo fué desconfiar de la importancia de la ayuda que América está en condiciones de prestarnos en el frente del oeste.

"Tengo la confianza en que el Presidente Wilson, cumplirá todo lo que ha prometido en nombre de su pueblo, con el fin de destruir todos los planes cuidadosamente elaborados por el Estado Mayor Alemán."

Economía y finanzas en la guerra

LAS ACTIVIDADES METALURGICAS EN GRAN BRETAÑA

Formación de una empresa financiera destinada a desarrollar las industrias metalúrgicas y químicas

LONDRES, 15.— El corresponsal en Londres de "The Liverpool Daily Post", escribe con fecha de hoy:

"Es evidente que los industriales metalúrgicos del Reino Unido están resueltos a impedir que esta industria, muy extendida en el Imperio, caiga en manos de los alemanes. La primera medida que han tomado ha sido el establecimiento de un Banco Nacional para las industrias metalúrgicas y químicas con un capital de un millón de libras esterlinas. Este Banco tiene la intención de trabajar de acuerdo con los métodos que usaba el famoso Fracfurt Metall Bank und Gesellschaft, que antes de la guerra otorgaba un fuerte apoyo financiero a las empresas metalúrgicas alemanas. Esta institución alemana ha aumentado recientemente su capital a 10 millones de libras esterlinas. Aunque sólo haya un Banco de este género en Gran Bretaña hay que esperar la organización de otras instituciones similares".

El corresponsal cree que grandes empresas han iniciado construcciones en Bristol, uno de los centros metalúrgicos de Inglaterra. Al mismo tiempo el corresponsal cree que la bolsa de metales se va a abrir en Londres.

Establecida recientemente. La única en su género que puede satisfacer al más delicado gusto.
PIELES FINAS Y MODELOS DE ALTA NOVEDAD

PELETERIA COLON
AHUMADA 226 — Casilla 3076 — Teléf. Ing. 2701

También se encarga de transformaciones y reparaciones, ofreciendo su trabajo delicado y garantido. Contando con un taller lo más moderno y perfecto.
PIELES Y TIRAS DE TODAS CLASES AL POR MAYOR
SE ATIENDEN PEDIDOS DE PROVINCIAS 16.

La carta del Emperador de Austria al príncipe Sixto de Borbón

LA VIOLENTA CONTROVERSIA ENTRE CLEMENCEAU Y EL CONDE CZERNIN

LA DIPLOMACIA AUSTRIACA SOSTIENE QUE LA CARTA DEL EMPERADOR HA SIDO ADULTERADA O SUBSTITUIDA POR OTRA

UNA INFORMACION PROCEDENTE DE ITALIA AFIRMA QUE EL DOCUMENTO PUBLICADO POR EL GOBIERNO FRANCES ES OBRA DE LA EMPERATRIZ ZITA, ESPOSA DE CARLOS I.—OTROS ASEGURAN QUE LO DICTARON EN BERLIN.

RENUNCIA DEL PREMIER AUSTRO-HUNGARO

INFORMACIONES DE FUENTE HOLANDESA ASEGURAN QUE EL CONDE CZERNIN HABRIA SIDO SACRIFICADO POR SALVAR AL EMPERADOR CARLOS.

LA RENUNCIA DEL PREMIER AUSTRIACO

Comentarios de "The Westminster Gazette"

LONDRES, 15.— "The Westminster Gazette" comenta en un artículo de fondo la dimisión del premier austriaco, conde de Czernin, y dice:

"Bajo la presión de los alemanes, el Conde de Czernin durante los últimos doce meses ha desempeñado un rol de evasivas y equívocos.

"En el mes de Octubre habló casi como un fanático pacifista. Algunas semanas más tarde vomitaba fuego y llamas nuevamente como Von Hindenburg o el Kaiser.

"A su regreso de las conferencias de Brest Litovsk aseguró al pueblo austriaco que la guerra estaba de hecho terminada con la celebración de la paz con Rusia; pero una semana o dos después, se vió obligado a admitir que Austria se veía forzada a participar de una nueva operación en Ukraina. Para coronar todas estas pruebas llegan las revelaciones de las cartas del Emperador Carlos y las borrascas que se han levantado en Alemania.

"El Conde de Czernin es más útil como compañero de una persona que domina y su posición se encuentra sin apoyo público, mientras que su dueño el Emperador de Austria está seriamente desacreditado".

CONDE CZERNIN

AUSTRIA DA POR TERMINADO EL ASUNTO CON FRANCIA RELATIVO A LAS CARTAS

AMSTERDAM, 15.— Un despacho oficial llegado de Viena dice: "Las últimas informaciones y declaraciones hechas por el premier francés M. Clemenceau, no han cambiado nada respecto a las declaraciones oficiales hechas por nuestro Ministro de Relaciones Exteriores, ya que es imposible establecer el lugar de la substitución en la carta que la desnaturalizado y falseado el asunto. En vista de esto el gobierno de Austria declara que el asunto lo da por terminado.

TASA IMPUESTA POR ALEMANIA A RUMANIA

AMSTERDAM, 15.— Los diarios alemanes anuncian que el Gobierno alemán ha puesto una tasa de 400 millones de libras esterlinas a Rumania.

LA CAUSA DE LA RENUNCIA DEL PREMIER AUSTRIACO

VIENA, 15.— El premier, Conde de Czernin, presentó la renuncia de su cargo porque ignoraba la existencia de la carta del Emperador Carlos al Príncipe Sixto de Borbón.

LA UNION DE BESARABIA A RUMANIA PROVOCA DESCONTENTO EN UKRAINA

AMSTERDAM, 15.— La Unión del territorio de la Besarabia a Rumania ha provocado grandes manifestaciones de indignación en la población ukrainana.

LA CONTROVERSIA ENTRE CLEMENCEAU Y CZERNIN

La carta al conde de Borbón formaría parte de un plan de ofensiva pacifista de Alemania y Austria

ROMA, 15.—La prensa de esta capital, comentando la contraversia entre el conde Czernin y M. Clemenceau, inssite en que el emperador Carlos de Austria, al tiempo de escribirle la carta a su cuñado el príncipe Sixto de Borbón, le envió otra al Papa.

"L'Idea Nazionale" manifiesta que la carta enviada al Papa se refería enteramente a Italia y la otra a Francia. Estas misivas tenían por objeto invocar la intervención del Papa en favor de la paz.

"La Tribuna" hace los siguientes comentarios:

"Todo esto ha formado parte de un vasto plan de ofensiva pacífica de parte del Austria y Alemania, y no han persegluido estas naciones otra cosa sino engañar al Vaticano.

Informaciones de otra fuente aseguran que la carta del Papa fué escrita por la emperatriz Zita.

LA CARTA ENVIADA POR EL EMPERADOR CARLOS AL PRINCIPE SIXTO HABRIA SIDO SUSTITUIDA POR OTRA

AMSTERDAM, 15.— Un despacho recibido de Viena en que se anunciaba la dimisión del conde Czernin informa al mismo tiempo que éste continuará en el desempeño de su cargo hasta que se le nombre sucesor.

EMPERADORES CARLOS Y ZITA DE AUSTRIA

Se asegura asímismo que la última declaración de Clemenceau no altera en nada la situación, en lo que se refiere a la mayoría de las afirmaciones efectuadas por el conde Czernin.

Se asegura que el Ministerio de Relaciones Exteriores de Austria no ha podido determinar sobre quien pesa la responsabilidad de haber sustituído la carta auténtica del Emperador Carlos por la que se trasmitió a París.

Ni el príncipe Sixto de Borbón, cuyo carácter varonil está fuera de toda sospecha ni ninguna otra persona puede ser acusada de falsificación.

Se comunica asímismo de Viena que allá se ha dado por terminado todo el asunto relacionado con la carta del Emperador Carlos I.

LA CARTA DEL EMPERADOR DE AUSTRIA Y LA SITUACION DE LOS ALIADOS

Comentarios de "Le Petit Journal"

PARIS 15. — Todavía no se acallan los comentarios provocados por el Emperador Carlos de Austria en su maniobra de crear discordias entre los aliados.

Los diarios de esta capital comentan los últimos incidentes diplomáticos y aducen numerosas razones para demostrar que las tentativas austriacas han fracasado.

"Le Petit Journal" constata que Austria, no atreviéndose a negar la autenticidad de las cartas del Emperador Carlos, declara que el texto de ellas ha sido falseado. La acusación de Austria no sólo ha alcanzado al príncipe Sixto de Borbón, cuyo testimonio es muy fácil de obtener, sino que también al Gobierno de Francia".

"Las intrigas austriacas, dice "Le Petit Journal", han sido debeladas por mutuos lazos de afección entre Italia y Francia, lazos que se han estrechado mucho más con gran ventaja para la causa común.

"Le Petit Journal" prevé que el premier M. Clemenceau abrirá un expediente completo ante las comisiones de Relaciones Exteriores y ante el Comité del Ejército; al mismo tiempo cree que el Gobierno propondrá en sesión secreta del Congreso una moción por la cual se pedirá someter el asunto da las intrigas a la opinión pública".

EL EMPERADOR DE AUSTRIA CONVOCA AL CONSEJO DE MINISTROS

VIENA 15. — El Emperador Carlos inmediatamente de aceptar la renuncia presentada por el premier conde de Czernin, convocó al Consejo de Ministros con el objeto de conjurar la crisis total del Gobierno.

LA RENUNCIA DEL CONDE CZERNIN

En Viena se cree que Czernin ignoraba la existencia de la carta del Emperador al príncipe de Borbón

AMSTERDAM 15. — La renuncia del conde Czernin no ha sorprendido a los círculos oficiales. Se la esperaba desde las revelaciones hechas por Clemenceau con motivo de la carta del Emperador Carlos de Austria.

Se estima que la renuncia es un sacrificio propiciatorio hecho por Czernin a su imperial amo. Según se dice, el texto de la carta que ha levantado tantas protestas en Francia, habría sido dictado desde Berlin.

EL EMPERADOR DE AUSTRIA ACEPTA LA DIMISION DEL CONDE DE CZERNIN

VIENA 15. — La dimisión presentada por el jefe del Gabinete austro-húngaro, conde de Czernin, al Emperador Carlos de Austria.

En Viena se cree también que Czernin ignoraba por completo la existencia de la carta enviada al príncipe Sixto de Borbón, lo que produjo una situación intolerable para el premier austro-húngaro.

Los diarios alemanes deploran la carta y dicen que es una nueva tentativa de los monarcas a mezclarse en asuntos internacionales sin haber avisado ni puesto al corriente a sus ministros.

Otra de las causas que probablemente ha contribuído a la dimisión del estadista austriaco, ha sido la constante hostilidad que le han demostrado los tchecos, la que se remonta al tiempo en que Czernin pronunció su conocido discurso en Viena en que a éstos los acusaba de haber traicionado a la causa de la Monarquía Dual.

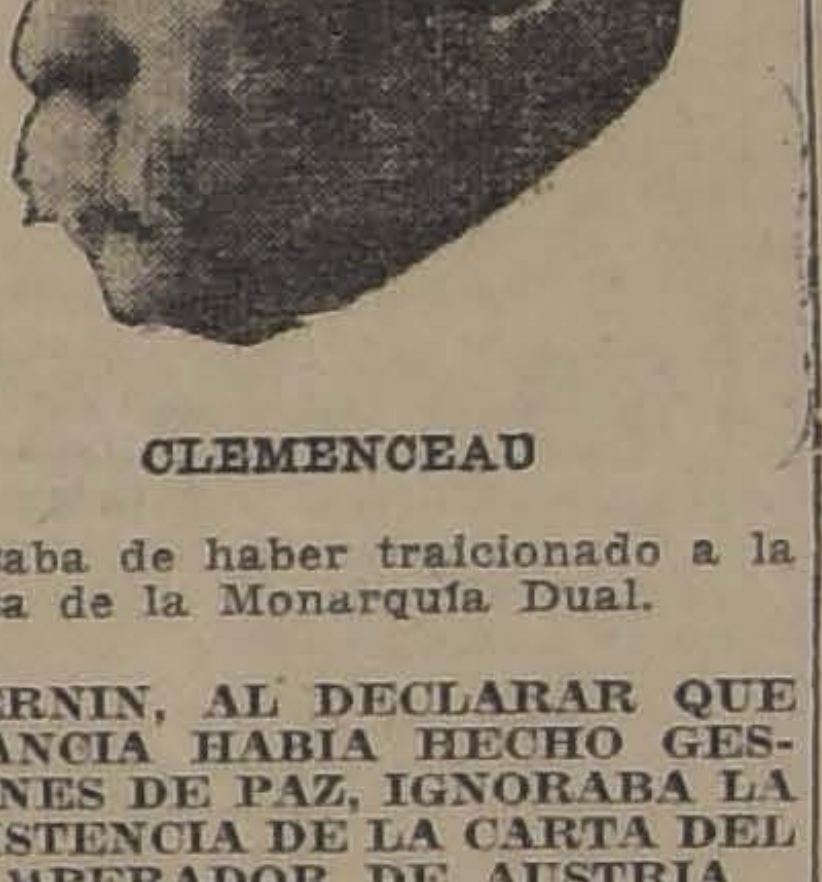

CLEMENCEAU

CZERNIN, AL DECLARAR QUE FRANCIA HABIA HECHO GESTIONES DE PAZ, IGNORABA LA EXISTENCIA DE LA CARTA DEL EMPERADOR DE AUSTRIA

AMSTERDAM 15. — "Der Lokal Anzeiger" ha recibido noticias de Viena en que se le asegura que el conde Czernin ignoraba la existencia de la carta del Emperador al príncipe Sixto cuando declaró que de Francia había partido la iniciativa para las conversaciones sobre paz.

Al saber la existencia de la carta, renunció; pero continuará a cargo de los asuntos de Austria Hungría hasta que se celebre la paz con Rumania.

LA CARTA DEL EMPERADOR CARLOS HABRIA SIDO REDACTADA POR LA EMPERATRIZ ZITA

ROMA, 15.— Apesar que la mayoría de los diarios de esta capital al referirse a la controversia suscitada entre M. Clemenceau y el Conde Czernin, aseguran que la carta dirigida por el Emperador Carlos al Papa fué escrita por el Emperador Carlos, se sabe que fué redactada por la Emperatriz Zita. (P. A.)

EL EMPERADOR CARLOS DE AUSTRIA HABRIA SIDO INFLUENCIADO POR EL ACUERDO DEL REICHSTAG, PROPICIANDO UNA PAZ SIN INDEMNIZACIONES NI ANEXIONES

AMSTERDAM 15. — "Das Berliner Tages Zeitung" trae el siguiente artículo del condo Von Reventlow:

"La adopción por el Reichstag en el mes de Julio del año pasado de la resolución según la cual la paz que habría de celbrarse sería sin indemnizaciones y sin anexiones, produjo el efecto de influenciar grandemente al emperador Carlos.

En seguida manifiesta el conde Von Reventlow que Erzberger le yó en una sesión secreta celebrada por el Reichstag una carta del conde Czernin al emperador Carlos I en la que le decía lo siguiente:

"El Austria necesita en todo caso celbrar la paz en el invierno de 1917.

Erzeberger agregó también que no tenía autorización para leer la carta del emperador de Austria y ésto, según lo manifiesta Von Reventlow, indujo a los centratistas a apoyar la resolución de paz.

LOTERIA ARGENTINA
Sorteo de 100,000 nacionales

Cuando usted desee comprar billetes de la Lotería Nacional Argentina, haga con toda confianza sus pedidos a la agencia chilena de Leonidas Rojas, cuya prontitud en despachar las órdenes que recibe es una de las mejores recomendaciones que puede ofrecer.

Próximos sorteos

16 de Abril: sorteo de 100 mil nacionales: El billete entero vale: $ 24 argentinos o $ 40 chilenos o 53 francos. Un quinto: $ 6 argentinos o $ 10 chilenos o 14 francos.

23 y 30 de Abril: Sorteos de 80,000 nacionales: El billete entero vale: $ 19 argentinos o $ 32 chilenos o 42 francos. Un quinto: $ 5 argentinos o $ 9 chilenos o 11 francos.

A todo comprador se le envía la lista oficial del sorteo en que se indican los 5,000 premios repartidos en la jugada en que ha tomado parte.

Las órdenes y giros deben enviarse por carta certificada, a
LEONIDAS ROJAS
Casilla 1047. — Corriente 435.
Buenos Aires
2295-18-d

En los Balkanes

COMUNICADO FRANCES

PARIS, 15.— (Oficial).— En el frente de la Macedonia el 14 del presente nuestra artillería pesada efectuó disparos de demolición eficaces contra las baterías enemigas, en la curva del Cerna y en la región de Monastir.

Veinte aviones británicos bombardearon ayer los depósitos de municiones de Kakara y provocaron el descarrilamiento de un tren.

El escándalo Bolo-Bajá

LAS REVELACIONES DE BOLO BAJA

Las investigaciones de ayer

PARIS, 15.— El teniente instructor M. Jousselin, careó hoy a Madamme Bolo con M. Cailleaux, sobre distintos puntos un tanto obscuros del proceso.

Se cree que la investigación que se ha abierto para averiguar las revelaciones hechas por Bolo Bajá se cerrará el Martes.

La guerra en Asia y Africa

EL VATICANO RECONOCE LA INDEPENDENCIA Y SOBERANIA DE POLONIA

ROMA, 15.— Se anuncia que el Vaticano ha nombrado a un representante oficial en Polonia, reconociendo la independencia y soberanía efectiva de este país.

LA CONFERENCIA DE BUDAPEST HABRIA SIDO ANULADA

VIENA, 15.— Han circulado insistentes rumores de que la conferencia de Budapest ha sido anulada.

DIA DE VACACIONES PARA LAS ESCUELAS

AMSTERDAM 15. — El "Tageblatt" dice que los niños de las escuelas de Brandenburgo tendrán vacaciones el próximo Lunes, para celebrar la victoria de Armentieres.

MARYLAN - BOUQUET
El Super-cigarrillo

Sastrería
"Santa Elena"
SAN DIEGO 245

Ofrece a Ud. ternos y sobretodos de medida de casimires ingleses y franceses con sólo $ 20 mensuales.

Atendida por su dueño:
F. FAIVOVICH E HIJOS
2560-20-d

La América Latina ante la guerra

EL CONSUL ALEMAN DE BUENOS AIRES HABRIA DADO DOCUMENTOS FALSOS

BUENOS AIRES, 15. — "La Idea Nacional" publica el facsímil de un documento por el cual se demuestra que el Cónsul alemán en Buenos Aires dió un documento a una persona y en el cual se altera intencionalmente la nacionalidad.

La guerra en el Mar

EL ACORAZADO ALEMAN "RHINLAND" HA SIDO PUESTO A FLOTE

ESTOCOLMO, 15. — Ha sido puesto a flote, aunque todavía se encuentra con grandes averías, el acorazado alemán "Rheinland", que había encallado en la costa de una de las islas Alland.— (P. A.)

Informaciones generales

MEDIDAS PARA EVITAR MAYORES VICTIMAS EN LOS BOMBARDEOS AEREOS DE PARIS

PARIS, 15.— M. Raux ha firmado hoy algunas disposiciones tendientes a disminuir el número de las víctimas de los "raids" aéreos, emprendidos por los enemigos. Ha ordenado a la población que se abstenga de visitar los puntos que han sido bombardeados por los aeroplanos enemigos al mismo tiempo que ha prohibido las agrupaciones de gentes cuando se termine la alarma, con el objeto de precaverse contra una posible vuelta de las naves enemigas.

LA CARNE A PRECIO DE COSTO EN PARIS

PARIS, 15.— Se anuncia que el próximo Martes se abrirán dos nuevas carnicerías municipales, en donde se expenderá la carne a precio de costo.

MANIFESTACIONES ANTI-ALEMANAS EN PRAGA

VIENA, 15.— El Sábado se produjeron grandes manifestaciones anti-alemanas en la ciudad de Praga. La muchedumbre se congregó frente a la Municipalidad y denunció al Conde de Czernin y aclamó entusiastamente a la Entente y al Presidente Wilson.

LOS ESTADOS UNIDOS OFRECEN ENVIAR TRIGO A HOLANDA

LA HAYA, 15.— Se anuncia que los Estados Unidos han ofrecido mandar inmediatamente dos barcos cargados de trigo norte-americano y facilitar el envío de un tercer cargamento desde Argentina, con el objeto de socorrer al pueblo holandés.

La prensa nada dice si deben, por este motivo, abandonar simultáneamente a la salida de los barcos con grano de los Estados Unidos y de Argentina, igual número de vapores de los puertos de Holanda con destina Norte-América.

La oferta ha sido comunicada oficialmente al Ministerio de Relaciones Exteriores, donde se la considerará cuidadosamente, pero no se ha tomado decisión alguna al respecto en espera de que se les dará seguridades a los barcos portadores del trigo durante su travesía de la zona de guerra.

FALLECIMIENTO DEL SENADOR STONE

WASHINGTON, 15.— Hoy en la tarde falleció el senador Stone, presidente de la Comisión de Relaciones Exteriores del Congreso Federal.

SENADOR STONE

CONSTRUCCION DE ESTACIONES RADIOGRAFICAS ULTRAPODEROSAS EN SUD AMERICA

NUEVA YORK, 15.— Mr. Edward Nally, presidente de "The Pan-American Wireless Telegraph and Telephone Co." y de la cual es vice-presidente y gerente Marconi ha anunciado que pronto se tratará de conectar las estaciones de los Estados Unidos con las de Sud América, a este efecto se ha elaborado un vasto plan de construcción de nuevas estaciones ultrapoderosas en la América Latina, con el objeto de que el comercio pueda utilizar esta vía de comunicación y se pueda hacer un servicio directo a Europa y a los Estados Unidos.

"LA VICTORIA ESS INONIMO DE PAN PARA ALEMANIA"

Declaraciones de Lord Rhondda

LONDRES, 15.— Lord Rhondda, controlador de alimentos en Gran Bretaña ha declarado que en la actualidad la victoria es sinónimo de pan para Alemania.

"La lucha, declara, no es por alcanzar a París sino que es por los alimentos. El grito: "dennos pan" resuena incesantemente en las orejas de von Hindenburg.

"El Kaiser pensó poder someternos a nosotros y hacer que pereciéramos de hambre por medio de la campaña de los submarinos, pero este peligro fracasó.

"Los graneros rusos han demostrado no ser otra cosa sino una ilusión ante la cual han gastado los alemanes muchas energías. El hambre es el corazón de la furiosa batalla que se libra en la actualidad en los campos de Francia y de Flandes.

"Le pregunté a un corresponsal qué era lo que pensaba acerca de los acontecimientos que se desarrollaban en el país y replicó:

"La misma emoción que sentí en el otoño de 1914 ha vuelto a posesionarse de mí. Esta fecha ha vuelto nuevamente en todos los corazones británicos y todos se encuentran unidos para contribuir a rechazar al enemigo.

En seguida se refirió a la conformidad con que la nación había recibido el racionamiento obligatorio y concluyó:

"Los Estados Unidos están con nosotros. Yo nunca podré hablar en forma lo suficientemente elocuente para narrar la generosa ayuda que hemos recibido de ellos.

"Nuestra respuesta al enemigo es la de que somos en la actualidad una sola nación.

CONFERENCIA EN BUDAPEST CON ASISTENCIA DEL EMPERADOR DE AUSTRIA

AMSTERDAM 15. — "Das Berliner Tageblatt", publica el Sábado una información de Viena que dice que el emperador Carlos I, obligado por las circunstancias, tiene intención de visitar a Budapest en donde se realizarán importantes conferencias de política exterior; agrega que el emperador será acompañado por el conde de Czernin, por el primer Ministo Von Seyler, por el general Straussenberg y otros oficiales.

Notable invento ASTONISIS
Cura en el acto dolor de muelas sin tocar la boca. Es el Dentífrico Ideal. En todas las Farmacias. Depósito Botica del Indio: DAUBE y Cía., Droguería Francesa. 2627-21-d.

MADERAS WILLIAMSON & Co.
Avenida Irarrázaval número 407
1.o-f

"HIPOCRITAS" Sra. LOIS WEBER
2430-18-d

"MY LORD"
CIGARRILLOS
HECHOS CON TABACO MARILAND
2424-9-e

Ampolletas jeringas
de **Aceite Gris,** recibió la botica "El Mercurio".
San Diego 301
Teléfono Inglés N.o 6031
02641-16-d

ESPANA

MADRID, 15.—**El problema del pan en el Congreso.—Juicios de la prensa.**—Los diarios lamentan la inutilidad de los debates del Congreso para resolver el problema del pan. Estiman que el Gobierno debería aplicar rápidas medidas para prohibir el alza de los precios de las subsistencias, lo cual afecta profundamente a las clases necesitadas.

Preparación de la convención hispano-francesa.— Los representantes de los Bancos y personalidades de la alta finanza preparan un programa de participación a la convención hispano-frances. Con este fin se han ofrecido sumas importantes; San Sebastián ha prometido dar dos millones de pesetas y Bilbao la totalidad de la suma necesaria.

Pronósticos sobre las discusiones parlamentarias.—En los círculos parlamentarios se prevé que será bastante animada la discusión relativa a la cuestión de Marruecos y a la de la amnistía.

El jefe de los radicales socialistas, señor Lerroux, a nombre de su partido ha solicitado del señor Romanones que extienda la amnistía a algunos otros casos, fuera de los ya previstos en el proyecto.

El señor conde de Romanones prometió transmitir la demanda a sus colegas de Ministerio.

Se asegura que después de votar las leyes de amnistía y de reforma electoral, las sesiones del Parlamento se suspenderán por veinte días para preparar el nuevo presupuesto.

URUGUAY

MONTEVIDEO, 15.— **El incidente entre el Director de "La Tribuna Popular" y el Director de la Escuela Naval.**— Ha sido solucionado amistosamente el incidente habido entre el Director del diario "La Tribuna Popular" y el Director de la Escuela Naval.

El fenómeno del Cerro.— El Director del Instituto Metereológico ha declarado que los aparatos sismográficos no han registrado ninguna conmoción durante el fenómeno observado en el Cerro debido a los desprendimientos de gases de las aberturas que se creían erópticas.

Hoy se pudo constatar que tales aberturas no contienen en sus bordes ni intericrmente los soluros característicos de las hendiduras de futuros crateres de volcanes. Queda, en consecuencia, en pie la primera teoría de la roca fosforescente.

Incidente entre un teniente y un cadete de la Escuela Naval.— Se asegura que el teniente Etcheverry tuvo un encuentro con un cadete de la Escuela Naval. El duelo habría sido a pistola y se habrían cambiado dos disparos. Se sabe que uno de los duelistas quedó gravemente herido y el otro recibió una herida leve.

Interrogada la policía manifestó una ingnorancia absoluta del encuentro.

El Ministro de Hacienda enfermo.— El Ministro de Hacienda amaneció hoy un tanto indispuesto. Guardará cama varios días. (Agencia Americana).

RIO DE JANEIRO, 15.— **Intercambio de publicaciones oficiales entre Brasil y Méjico.**— Se ha firmado un convenio entre los Gobiernos de Brasil y Méjico para el intercambio de publicaciones oficiales.

La producción de manganeso.—Las cifras arrojadas por la estadística brasileña correspondiente al año último demuestran que hubo un aumento en la producción de manganeso, de cuya cantidad se exportó 77,101 toneladas.

La exportación de arroz durante el último año.— Hoy han sido dadas a la publicidad las estadísticas correspondientes al año último sobre la exportación de arroz. La exportación de esta mercadería durante el año 1916 alcanzó a 1,313 toneladas y en el año pasado subió a 2,241 toneladas.

Un substituto de la soda cáustica.— Los diarios anuncian el descubrimiento de un importante substitutivo de la soda cáustica que se puede fabricar fácilmente con tres drogas que pueden ser adquiridas en grandes cantidades en el país.—(Agencia Americana).

RIO DE JANEIRO, 15.— **Candidato para la Presidencia del Estado de Río de Janeiro.**—En los círculos políticos se ha hablado con bastante insistencia de que se propondrá al Ministro en Buenos Aires, don Alcibíades Pecanha, como candidato a la Presidencia del Estado de Río deJaneiro.

Construcción de transpores.—El Gobierno brasileño ordenará la construcción de pequeños vapores que serán destinados al transporte de carbón desde Río Grande y de otros productos de la misma región.

El Presidente suspende su viaje a San Pablo.—Se anuncia que el Presidente Braz ha suspendido su proyectado viaje a San Pablo con el fin de dedicarse de lleno a la preparación del mensaje que leerá en la apertura de las sesiones del Congreso.

Ascenso en el Ejército.—Se ha dado curso al decreto gubernativo que asciende a general de brigada al coronel Crispín Ferreira. — (Agencia Americana).

PERU

LIMA, 15.—**El Ministro Durand vendrá a Lima.**—Se anuncia que el Ministro en la Argentina señor Durand vendrá a Lima en uso de una licencia que le ha concedido el Gobierno.

LIMA, 15.—**Encarecimiento de la harina.**— A pesar de la llegada de dos mil toneladas de harina de Chile, el encarecimiento de este artículo continúa en una forma alarmante. El quintal ha sido cotizado hoy a 14 soles.

En honor del agregado militar de Bolivia.— El jefe del Estado Mayor dió un paperchasse en honor del agregado militar de Bolivia; a esta fiesta asistieron un buen número de invitados. Los jefes de la guarnición ofrecieron al militar boliviano un almuerzo de 100 cubiertos.

El tráfico entre Estados Unidos y el Callao.— Dos nuevos barcos aumentaron el tráfico comercial entre los Estados Unidos y el Callao.

Asilo de mendigos. — La Junta de Beneficencia acordó la creación de un Asilo de mendigos, para lo cual el Gobierno ha prometido contribuir con una buena suma.

ARGENTINA

BUENOS AIRES, 15.—**Los ciudadanos que regirán la provincia del Plata.**—Comunican de la ciudad del Plata que ha sido dictado el decreto por el cual se convoca al colegio electoral para el Sábado próximo a fin de proceder a la designación de los ciudadanos que regirán los destinos de la provincia.

BUENOS AIRES, 15.—**Un libro sobre los festejos del centenario de la Batalla de Maipo.**—El Presidente ha ordenado la impresión de un folleto que contendrá todas las referencias sobre los festejos que se celebraron en Chile con motivo del centenario de la Batalla de Maipo. El folleto contendrá los discursos pronunciados por los funcionarios chilenos y por los miembros de la Embajada argentina.

BUENOS AIRES, 15.— **La exposición de tejidos brasileños.**— Todos los diarios recibieron un telegrama de saludo de la misión comercial brasileña que viene a bordo del vapor "Minas Geraes" con el objeto de instalar la exposición de tejidos brasileños. La misión es esperada esta tarde en la capital.

Horrible desgracia.— Una imprudencia de un niño de corta edad ha llevado el luto y el dolor a un hogar respetable. El niñito Joaquín María de seis años de edad salió corriendo de su casa en dirección a la calle Alvaer en los precisos momentos en que sus padres Joaquín Cazón y Dora de Barry pasaban en automóvil; el vehículo atropelló al niñito y le causó una muerte instantánea.

Fallecimiento de un caballero inglés.— Ha fallecido después de una larga enfermedad el conocido comerciante inglés don Adolfo Bash que residía en la Argentina desde más de 40 años.

La amistad entre Chile y la Argentina.— "El Diario" publica un curioso y festivo artículo titulado "Como nos amamos" y en el cual compara las condiciones únicas y geológicas de los dos países Chile y la Argentina. El articulista concluye por establecer que no es necesario que las dos naciones sean en todo iguales para que puedan estimarse y vivir en paz. Cita el ejemplo de la vida conyugal cuando dos seres humanos, marido y mujer, son a veces individuos absolutamente distintos en inclinaciones en gustos o en carácter no pudiendo sin embargo estar separados. (Agencia Americana).

BUENOS AIRES, 15.— **Probabilidades de una nueva huelga ferroviaria.**— La secretaría de la Federación Obrera ha informado que los obreros ferrocarrileros de la empresa del sur del Pacífico abandonan sus tareas para solidarizarse con los guardias despedidos de varias secciones.

Se agrega que las probabilidades de huelga en el ferrocarril del Sur se han extendido a todas las líneas.

Los obreros que hasta ahora se han declarado en huelga corresponden a la sección Saavedra del ferrocarril del Sur y a las secciones de Darragueira y Maldonado del ferrocarril del Pacífico.

La travesía de los Andes en aeroplano.— El telegrama del teniente Candelaria por el cual comunicaba el descenso en Chile después de haber atravesado la cordillera de los Andes se recibió ayer en el Ministerio de Guerra, pero por ser Domingo y hallarse cerradas las oficinas el telegrama tan sólo fué abierto hoy día. Esta es la causa por la cual la noticia ha sido recibida por el público tan sólo hoy.

La huelga en el ferrocarril del Pacífico.— Comunican de Posadas que los huelguistas atacaron a un carrero que se dirigía al puerto. El carrero pidió auxilio y acudió fuerza de línea que trató de dispersar a los asaltantes. Como éstos se resistieran se trató una lucha de la que salieron muerto el carrero, un obrero gravemente herido y un agente con heridas de poca consideración.

Los representantes de la empresa del Ferocarril del Pacífico conferenciaron con el Ministro de Obras Públicas acerca de la huelga producida en la sección de Bahía Blanca.

Por el momento el conflicto se desarrolla en una forma tranquila a pesar de que se nota cierta animación entre los obreros.

Recepción al teniente Candelaria.— La mesa directiva del Centro de Estudiantes de Arquitectura ha resuelto invitar a las autoridades y alumnos de la Facultad de Ciencias a concurrir en corporación a esperar al teniente Candelaria el día que regrese a ésta.

Acordó también instituir un premio para el mejor boceto que se haga de una plaqueta conmemorativa que se regalará al aviador.

El Ministro de Guerra chileno felicita al colega argentino.—El Ministro de Guerra recibió un telegrama de felicitación del Ministro de Guerra chileno por la hazaña del teniente aviador Candelaria. El Ministro González telegrafió al piloto en nombre suyo y en el del ejército felicitándolo por el éxito al canzado en la travesía de Los Andes.

Las cuestiones que se relacionan con el ejército.— El Ministro de la Guerra ha recordado a los oficiales y a los soldados la prohibición que existe de comunicar a la prensa las cuestiones que se relacionan con el ejército.

Ultima hora

EL VALOR DESPLEGADO POR LA DIVISION BRITANICA DETIENE TODOS LOS ATAQUES ALEMANES

Informe del Cuartel General Británico

LONDRES, 15.— Ha sido dada a la publicidad el siguiente telegrama suplementario del Cuartel General Británico:

"La conducta de la división 55.a ha sido espléndida durante los últimos combates. Una orden de división alemana caída en las manos de los oficiales británicos declaraba que la división 55.a del ejército británico, después de haber sufrido pesadas pérdidas había sido destinada a operar en un sector sumamente pacífico. Los alemanes se han equivocado si pensaban que esta división estaba desorganizada porque durante seis días estas tropas mantuvieron en jaque al enemigo y no deformaron un solo momento sus líneas.

Durante estos seis días la división hizo más de un millar de prisioneros alemanes. En ciertos momentos del primer día del ataque, los alemanes lograron abrirse paso hasta Givenchy y Festubert, pero la división 55.a ejecutando un contraataque con pleno éxito reconquistó estas dos localidades. Todas las nuevas tentativas alemanas para reconquistar estas dos posiciones fracasaron ante la enégica defensa de la división 55.a.

Al día siguiente los alemanes cañonearon con violencia todo el frente ocupado por la división y después se lanzaron nuevamente al ataque; pero nuevamente fueron rechazados con enormes pérdidas. De este modo no pudieron vencer la resistencia [illegible] división que habían calificado como compuesta [illegible] clase."

EL GENERALISIMO DIAZ CONTESTA LA FELICITACION DEL PREMIER ORLANDO

ROMA, 15. — El generalísimo Díaz ha contestado en la siguiente forma el telegrama que le envió el premier Orlando:

"Consiéntame expresar una profunda conmoción y gratitud por la alta palabra manifestada por usted, en su telegrama. Estoy convencido de la sinceridad, lisonjera para nosotros los soldados, del jefe del gobierno, intérprete de la fé de todo el pueblo querido. Los miembros del ejército combatiente están orgullosos y conscientes de la confianza que la patria ha depositado en ellos. Nosotros perseveraremos sólida y compacta en la obra de abnegación y austeridad que hemos emprendido."

LAS CONDICIONES DE VIDA DE LOS PRISIONEROS ITALIANOS EN AUSTRIA Y EN ALEMANIA

ROMA, 15.—El diputado Theodoli, en la sesión de la Cámara, interrogó al gobierno sobre los informes que había recibido sobre el empeoramiento de las condiciones de los prisioneros italianos que se encuentran en Austria y en Alemania. El diputado interpelante cree que es necesario poner a la Cruz Roja en condiciones de enviar raciones diarias de pan a los prisioneros, tal como lo hace la Cruz Roja de Francia y de Gran Bretaña. Al mismo tiempo manifiesta la necesidad de que el gobierno tome medidas rápidas para que los paquetes de alimentos y de vestidos que envían las familias lleguen rápida y seguramente al lugar de su destino.

LOS SERVICIOS DE LA ARMADA

EXPOSICION DEL DIRECTOR GENERAL AL GOBIERNO

Refuta los cargos de la Comisión Cuevas-Puelma

Cambia, entonces, por completo, la situación en esta forma, pasando de alarmante, como lo indica la comisión, a completamente normal y de acuerdo con el contrato, como lo demuestra el infrascrito; y si a esto se agrega que esta suma, se puede decir, es sólo para obra de mano y cemento, ya que el 75 por ciento de todo el material existente al pie de la obra, — y que es todo el que se necesita para la terminación del Dique, — está ya pagado como lo dispone el artículo 94 del pliego de condiciones, material cuyo 75 por ciento tiene un valor de $ 713,332.50 oro, resulta que se hace más palpable aún la situación normal de los trabajos.

Para demostrar a US. los datos erróneos de la Comisión en este cargo tan importante, diré que no son tres años los que faltan para terminar los trabajos del Dique, sino que 14 a 16 meses, a partir del día en que se normalicen las faenas, pues, así lo demuestra una nota oficial de la oficina técnica de obras hidráulicas a la Comandancia en Jefe del Apostadero Naval de Talcahuano, que lleva el número 82, de 14 de Febrero del presente año de 1918 y cuya copia autorizada se acompaña a este informe.

Otra nota oficial de la misma oficina, sección confidencial número 33 de 25 de Junio de 1914, y que también se adjunta, dice: "Según cálculos prudenciales, y salvo accidentes de consideración, las obras pueden considerarse terminadas muy probablemente a mediados de 1916", esto es, dos años, y como desde 1914 hasta la fecha de la comunicación de Febrero del presente año ya citada se ha efectuado bastante trabajo, se refuerza más aún la información técnica que señala 14 a 16 meses como plazo para terminar las obras.

Se ve, entonces, señor Ministro, que las informaciones de la Comisión son erróneas, pues no son tres años los que quedan para terminar las obras, y no es ni siquiera aproximadamente la cifra que cita como saldo existente para los trabajos que faltan por efectuar, $ 3.844,032.92, sino mucho mayor, $ 5.774,512.25 oro, desapareciendo de consiguiente la suma de $ 1.633,947.78 que cita la Comisión como pagada por obras no contempladas en el contrato, ya que esta suma, como lo demostraré más adelante, corresponde a pagos legales efectuados por los 375 metros de malecón construídos dentro del contrato, quedando así desvirtuados los cargos de la Comisión en lo que a este respecto se refieren.

Dice también la Comisión informante que **"en las obras del Dique propiamente tal, se han efectuado modificaciones que, como la supresión de las ranuras, importan la disminución de obras de valor, modificaciones que se han hecho por simples acuerdos administrativos no sometidos a la aprobación del Supremo Gobierno y sin establecerse el valor de disminución en el contrato ni compensación alguna por dicha disminución de obras".**

No hay necesidad, señor Ministro, de buscar mucha documentación para demostrar el profundo error en que está basado este cargo y que no resiste al menor análisis, porque la simple lectura de los artículos 84, 86, 90, 98 y 99 de las especificaciones porqué se rige el contrato de construcción del Dique prueban, hasta la evidencia que sólo "en caso de desacuerdo o duda que se produzca entre la inspección técnica y la Empresa se someterá a la resolución del Supremo Gobierno", como lo indica el artículo 99 y que "en caso de aumento o disminución en el conjunto de los trabajos, el contratista está obligado a conformarse hasta la concurrencia de un sexto en más o en menos, aunque se trate de cambio en las características del Dique", como lo indica el artículo 86, y esto no podría ser de otra manera, señor Ministro, ya que en obras de esta naturaleza se presentan a menudo alteraciones que sólo la inspección técnica resuelve con conocimiento de la Superioridad Naval, de acuerdo con las especificaciones ya citadas del contrato.

Respecto al caso especial de la supresión de las ranuras que concreta la Comisión, se ve, pues, que bien pudo no haberse solicitado la autorización gubernativa, pero, por un exceso de buena administración se dió cuenta oportuna de ella al Supremo Gobierno, quien por nota número 728 de 31 de Diciembre de 1913, que adjunto a este informe, dice a la Dirección General de la Armada lo siguiente:

"En vista de las razones expuestas por US. en su oficio 2,527 de 23 del actual, queda US. autorizado para ordenar se suprima la ranura intermediaria del Dique número 2 en construcción", de tal modo que queda demostrado hasta la evidencia, que el hecho es muy diverso a como lo presenta la Comisión, pues, hubo autorización del Supremo Gobierno para proceder a las modificaciones apuntadas, a pesar de que no había absoluta necesidad de solicitarla.

En cuanto a que no se ha exigido compensación por este trabajo en menos, la Comisión presidida por el Almirante Cuevas no ha querido considerar las notas números 738, 609 y 629 de fecha 4 de Diciembre de 1912 y 9 y 18 de Diciembre de 1913 de la oficina técnica de obras hidráulicas al jefe de la Empresa constructora, las que se acompañan a estos antecedentes, pues, al hacerlo, habría visto que en compensación a este trabajo en menos, se alargó el Dique en 2.10 m. (largo útil) para poder reforzar el muro de sostén de la compuerta, que desde el principio de la construcción del Dique se vió no iba a tener la solidez debida, y que ésta compensación resulta con un beneficio neto para el Fisco de $ 13,613 oro, como paso a demostrarlo.

FABRICA DE ESPEJOS
LUNAS DELGADAS BISELADAS y lisas de primera clase para entrega inmediata. Se hacen lunas de todas formas y tamaños.
PIMSTEIN Hnos. :: Compañía 2015
Teléfono 781. Frente Pl za Brasil
NOTA: Se ati nde pedidos de provincias

Compro Chalet
Vicuña Mackenna, 12 piezas fuera servicio, jardín, garage.
CASILLA 396
17-d

CHICHA CRUDA
de San Javier, Villa Alegre, la tomará Ud. únicamente en el
Bar y Restaurant "Monte-Carlo"
Comida a toda hora. Zañartu esq. Puente. 2206-2-e

VALPARAISO

Por la unión de los radicales

Conocidos los resultados de la elección de municipales verificada el Domingo, los diversos clubs políticos organizaron algunos desfiles y manifestaciones, encontrándose entre éstos la asamblea radical antigua y la Manuel Antonio Matta.

Estos dos últimos desfiles, al encontrarse simultáneamente en la Plaza Victoria, prorrumpieron en vivas recíprocos, lo que dió motivo para que el presidente de la Asamblea Radical antigua entrara al recinto de la Manuel Antonio Matta, en dónde fué recibido muy cordialmente por los que ahí se encontraban.

El doctor don Benjamín Manterola hizo uso de la palabra, manifestando que era llegado el momento de abandonar las luchas internas para que las dos asambleas formaran un unión compacta de radicales, cuyas fuerzas serían incontrarrestables. Fué muy aplaudido al terminar su disertación. Se encontraban presentes en este acto los candidatos triunfantes de las dos asambleas, quienes dieron al orador un estrecho abrazo.

A continuación se retribuyó esta visita por los miembros de la Manuel Antonio Matta, encabezados por el candidato señor Alfredo Sanhueza, siendo recibidos en el Club Radical en medio de grandes muestras de simpatía.

En el recinto de la Asamblea Radical antigua hicieron uso de la palabra el señor Sanhueza y varios otros.

En la noche el diputado electo señor Octavio Señoret, visitó el local de la Manuel Antonio Matta, renovándose en esta ocasión las muestras de cordialidad y simpatía.

Se comenta favorablemente esta actitud, atribuyéndosele bastante importancia para la unión de los elementos radicales.

SALITRE

Mercado con poca demanda:

Ordinario, 1.o Mayo, 10|6 ventas.

Id. Junio y Agosto, 10|8 ventas.

Id. Julio y Diciembre, 10|9 ventas.

Refinados, Mayo y Junio, 11, ventas.

Movimiento marítimo. — Ayer entraron:

Vapor Quito, de Iquique, con surtido y consignado señores Etchegaray, y Co.

Vapor Olga, de Coronel, con carbón y consignado señores Germain y Sierra.

Vapor Fresia, de Iquique con surtido y consignado señores R. W. James y Co.

Remolcador Lobo, de Lebu, con carbón y consignado Sociedad Fábrica de Cemento El Melón.

Chata Don Augusto, Lebu, con carbón y consignado Sociedad Fábrica de Cemento El Melón.

Ayer salieron:

Vapor Cristian Bors, para Taltal a cargar salitre y despachado señores Gibbs Co. (Zarpó 12).

Vapor Don Ricardo, para Lota, directo, y despachado Compañía de Lota y Coronel.

Vapor Olga, para Coronel, directo, y despachado señores Germain y Sierra.

Barca Curzon, para Coronel, a cargo carbón para conducirlo después a Buenos Aires.

Hoy Martes, salen:

Vapor Don Carlos, para Lota, directo, y despachado Compañía de Lota y Coronel.

Vapor Corral, para Coronel, directo, y despachado Compañía Carbonífera y de Fund. Schwager.

Vapor Corral, para Coronel, directo, y despachado Cía. Carbonífera y de Fund. Schwager.

404
NOTABLE RECETA GRATIS PARA SANAR LA GONORREA, BLENORRAGIA, CISTITI Y LA PROSTATA
10 MIL HOMBRES
que han recibido atestiguan los infalibles y maravillosos resultados; no pierda el tiempo ensayando inyecciones, lavados ni sondas: aproveche de esta infalible receta GRATIS.
Escribe el señor Méndez, Chillán:
"Hace seis años contraje una gonorrea que no podía sanar; fracasaron todos los medicamentos e inyecciones que me recetaron, quedando siempre una gota; por las inyecciones tuve que permanecer en cama con una orquitis terrible y la infección de la vejiga y riñones, dificultad de la orina, los orines mucosos, turbios, con hebritas; sufrí reumatismo gonorreal, hinchazón de las rodillas, y resolví a pedir la prescripción 404, y al cabo de 8 días de aplicarla observé una mejoría increíble en los orines y todos mis padecimientos; la gota desapareció por completo; a los 30 días me encontré completamente sano. El incomparable 404 me sanó después que todo falló."
SANO DE LA PROSTATA
El señor Rodríguez, de Concepción, certifica:
Después de sufrir 8 años estaba resuelto a ser operado de la próstata: como último recurso me apliqué las Bujías Prostáticas "404" y el específico "Prostato", sané y me salvó de más sufrimientos.
Para recibir la **PRESCRIPCION "404"** y prospectos "Enfermedades génito-urinarias", corte este aviso y envíelo hoy con su dirección y franqueo 10 centavos.
Dr. N. WILLIAMS Co.
CASILLA 3283. - VALPARAISO

EXPOSICION MUSICAL
PERMANENTE
500,000 PIEZAS DE MUSICA
En Valparaíso: Condell 345
DESDE AYER SE HA INAUGURADO
EN VALPARAISO,
CALLE :: CONDELL 345 :: Mi
Establecimiento Musical
Que venderá al Público a los mismos precios que en Santiago.
Un profesor atiende al Público a fin de que pueda elegir la música de su agrado.
Visite nuestras Exposiciones, donde puede comprar música desde
$ 0.50 LA PIEZA
J. A. YANTORNO
CONDELL 345. - VALPARAISO
Ahumada 369 - S. Martín 60. - Santiago
2617-16-d

MODAS
El gran **Taller de Modas, SAN ANTONIO 514,** ofrece a la **Sociedad de Santiago** los últimos modelos llegados de **París** con un cien por ciento más barato que otro taller, por ser atendido por sus propios dueños.

CIGARRILLOS
"Maryland Cabinet"
Son los mejores
2423-9-e

Cornelio 2.o Aravena
SECCION SITIOS
Estudio y formación de Poblaciones modelos, hijuelación de fundos.
Tiene constantemente en venta sitios en todos los barrios de la ciudad, apropiados para construcciones de casa-habitaciones, quintas, chalets, bodegas de casas comerciales; sitios especiales para industrias, con fuerza hidráulica; lotes a propósito para toda clase de cultivos, de dimensiones acomodadas al gusto del interesado.
Terrenos en diferentes balnearios de la República.
Los sitios se pagan con grandes facilidades.
1037 :: Compañía :: 1041
ENTRE BANDERA Y PLAZA
TELEFONO 552. — SANTIAGO. — CASILLA 653.
2549-16-d

TRAVESIA DE LOS ANDES EN AEROPLANO

El aviador argentino teniente Luis E. Candelaria la realiza el Domingo frente al Neuquén

En ediciones anteriores informamos a nuestros lectores que el piloto aviador argentino teniente Luis E. Candelaria se proponía efectuar el paso de los Andes en aeroplano.

Teniente Luis E. Candelaria

Para realizar su proyecto se dirigió el Viernes último a Zapala, pequeña aldea ubicada entre las líneas ferroviarias que van de Buenos Aires al Neuquén y a Las Lajas. En sus inmediaciones, hasta diez leguas a la redonda, todo el terreno es montañoso y sumamente accidentado.

Al pie de la Cordillera se preparó especialmente un pequeño espacio de terreno para el decollage.

El aparato que ha servido al teniente Candelaria para realizar esta prueba es un monoplano Morre-Saulnier, tipo Parasol de 80 H. P., donado en 1915 por las damas mendocinas a la Escuela de Aviación. Los pilotos que lo utilizaron en aquel año lo clasificaron de inservible, motivo por el cual fué abandonado en un hangar por el espacio de dos años.

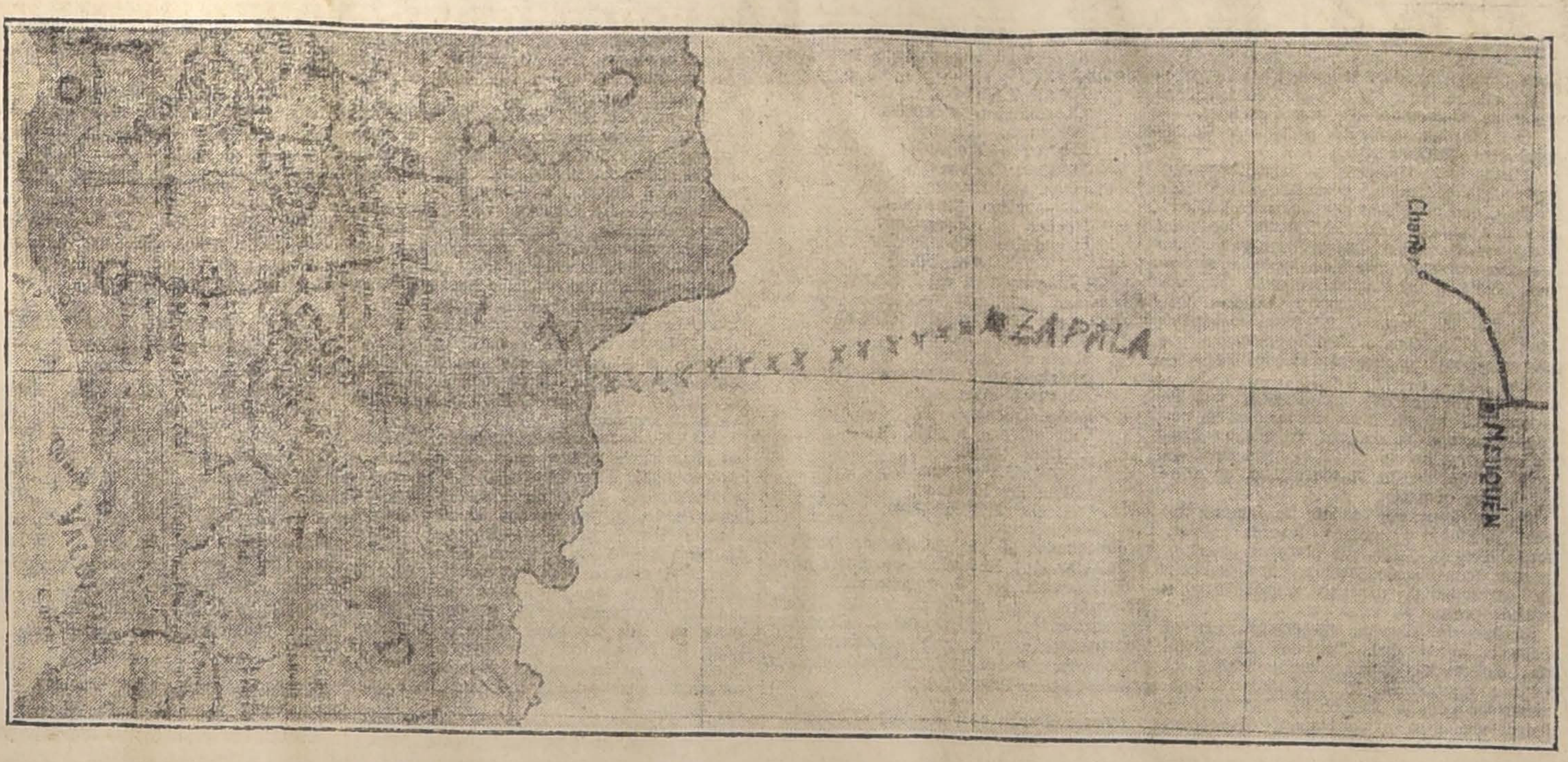

La línea de cruces indica el recorrido hecho por el teniente Candelaria

En Marzo del presente año los aventajados alumnos del curso de 1917 tenientes Candelaria y Matienzo no se dejaron influenciar por aquellos antecedentes y lo probaron con éxito.

En esta forma el Parasol de las damas mendocinas volvió del ostracismo en que permanecía. El Domingo último a las tres de la tarde partió desde Zapala el teniente Candelaria y después de haber cruzado la Cordillera frente al Neuquén aterrizó a las 5 1|2 P. M., en Cunco, paraje chileno de pocos habitantes, que se halla en el departamento de Temuco, hacia el sur de esta ciudad y un poco hacia el este del fuerte de Freire.

Aunque la Cordillera en esa región no sobrepasa de 2.200 metros el aviador, para ponerse a cubierto de las corrientes de aire, alcanzó a una altura de 3.000 metros.

Los diarios argentinos se ocupan extensamente de la brillante hazaña realizada por el teniente Candelaria y recuerdan su espléndida carrera de aviador. Como alumno de la Escuela de Aviación es el piloto que cumplió en el menor tiempo el examen reglamentario del triángulo.

La Asociación de Estudiantes del país hermano ha resuelto organizar un gran desfile en honor del experto piloto y obsequiarle una artística plaqueta conmemorativa.

El Ministro de Guerra de nuestro país envió ayer a su colega argentino, señor González, un afectuoso telegrama de felicitación por a hazaña realizada por el teniente Candelaria.

Homenaje a don Marcial Martínez

Discurso del señor Montaner Bello en la velada de anteayer

Damos en seguida el discurso pronunciado por el señor don Ricardo Montaner Bello, en la velada celebrada anteayer en homenaje a la memoria del señor don Marcial Martínez, en la Biblioteca Nacional:

"Señoras, señores: Tengo la honra de representar en este acto solemne a la Sociedad Chilena de Historia y Geografía, y de adherir en su nombre, con los más sinceros sentimientos, al homenaje de recuerdo y de afecto que se tributa a la memoria de don Marcial Martínez. El espíritu de este hombre, abierto a todas las manifestaciones de la inteligencia, simpatizó de los primeros con la idea de fundar en Chile una Sociedad de Historia y Geografía, destinada a cultivar los estudios e investigaciones de estas ciencias, y desde entonces le prestó todo su apoyo y siguió con el más vivo interés el curso de su desenvolvimiento.

La historia fué para el señor Martínez, como lo es para los espíritus científicos, la fuente original de las ciencias sociales y jurídicas y el manantial primario de las instituciones humanas. El, personalmente, no se dedicó a su cultivo; pero era un historiador vivo de los sucesos de su tiempo, un gran observador y un filósofo en la comprensión de su verdadero sentido. Vivió largos años; fué testigo de muchos acontecimientos y tomó participación en grandes actos de la vida de la República, de tal modo que el acopio de datos que guardaba en el rico archivo de su memoria hacían de él un hombre apreciable para las consultas.

El señor Martínez fué verdaderamente un hombre superior bajo muchos aspectos y de una contextura intelectual admirable, que esparcía alrededor de sí una especie de contagio, de que no podían librarse los que lo trataban con frecuencia. En sus actos y en sus ideas iba marcado el sello de su originalidad y de su carácter, distinto de todos los demás, y signo sólo de su fuerte personalidad.

Era hijo de sus obras: él se abrió el camino por el mundo luchando a brazo partido, y ¡caso raro! sin atropellar a nadie, sin quitar nada a otros, ni levantar a su paso odios ni enemistades, porque tenía una alta conciencia del derecho ajeno y respetaba en los demás su propia libertad. Gastó y ganó su fortuna dos veces; la gastó en servicio y en representación de su país en el extranjero, y la volvió a ganar a golpes de talento. En él estaban reunidos la inteligencia y el carácter, cosa que pocas veces pueden contemplarse en una misma persona, porque parece ser destino en el hombre que estas cualidades se excluyan.

Un razgo especial del señor Martínez, era lo que podría llamarse su pasmosa agilidad intelectual, que le permitía pasar de un tema a otro, por contradictorios que fueran, sin esfuerzo alguno: dominaba la Política, la Historia, el Derecho en todas sus ramas, la Economía Política, la Sociología, y de ellas hablaba con erudición y brillo. Su inteligencia, lejos de apagarse con los años, parecía ganar en solidez y experiencia, y él mismo, a este propósito, solía decir de una manera gráfica, que era como el buen vino, mientras más viejo mejor.

Su espíritu vivía en constante anhelo de progreso, y tenía absoluta fe en el destino indefinido de la humanidad y en su constante trabajo de perfeccionamiento. Era un filósofo optimista que levantaba y fortificaba los espíritus débiles: para él, hoy, era mejor que ayer; el pasado había sido mejor que el antepasado, y el futuro habría de ser fijamente mejor que el presente y muy superior al pasado. Para él la naturaleza no conocía más que la lucha y la injusticia, y la equidad era creación del hombre; para él, las leyes morales no eran entidades ficticias y subjetivas, sino necesidades imperiosas que evolucionan constantemente, adaptándose a las fórmulas de existencia de la sociedades en un momento dado.

Su perspicacia era de una maravillosa exactitud; hería y calaba las cosas, por decirlo así, en su punto esencial y preciso, y de aquí sus juicios rápidos y desconcertantes, muchos de los cuales han pasado a ser la expresión del más claro sentido crítico.

Estaba dotado de sentimientos afectivos y sufría en la presencia del dolor ajeno; pero la experiencia recogida en su vida por la ingratitud de los hombres, le había dado una mar de desencanto sobre el corazón.

Era insaciable en la lectura de libros: estaba al corriente de todas las novedades y anotaba y clasificaba sus ideas como si fuera más tarde a escribirlas. Sus obras impresas, puestas juntas, forman varios volúmenes, de los cuales el mayor número son monografías sobre puntos de Derecho Civil o Internacional, y algunos de Historia, destinados a restablecer la verdad de ciertos sucesos. Tenía celo especial en defender su actuación diplomática en el Perú, en Estados Unidos y en Europa, en donde estuvo en circunstancias graves para nuestro país en 1865 y en 1883. Y en esta materia era intransigente, porque desconocer sus servicios o comprenderlos mal, era para él hacerlo víctima de un robo de los méritos que había ganado en servicio de su país. Y, en realidad, día llegará en que la historia nacional le haga toda la justicia que mereció su gestión inteligente, previsora y patriótica. Su estilo es siempre conciso, nervioso y vibrante, y tiene el dón de mantener el interés en las cuestiones que dilucida y en el desarrollo de su pensamiento.

Señores: La muerte de don Marcial Martínez fué una gran pérdida para la cultura nacional; por eso las sociedades particulares más representativas de la intelectualidad chilena se han reunido aquí para tributarle su homenaje.

Su memoria vivirá, ciertamente, largos años, con la supervivencia que tiene todo lo espiritual sobre lo material; pero aquellos que, como yo, lo conocieron de cerca, lo admiraron y lo amaron, siempre lo echarán de menos, tendrán la sensación de su sitio vacío y guardarán su recuerdo entre las cosas

◆

Emisión ilegal de sellos

Lo que dice don Carlos Silva Cruz Cruz

Hemos recibido la siguiente carta:

Santiago, 14 de Abril de 1918.
Señor Director de LA NACION.
Señor Director:

En los últimos días se ha hablado en la prensa de una presunta emisión ilegal de sellos, con motivo del Centenario de Maipo.

Como miembro de la comisión nombrada por decreto del Ministerio de la Guerra, para elaborar el programa de festejos oficiales que se verificaría con motivo de la celebración de dicho Centenario, he tenido conocimiento y actuación personal en parte de la gestación de este asunto, y me apresuro a poner en conocimiento de usted lo que sé sobre el particular.

Fuí nombrado miembro de la comisión por decreto de 14 de Marzo, en reemplazo de algunos miembros anteriores que habían renunciado. En la primera sesión a que asistí, en las Oficinas del Ministerio de la Guerra, se habló de que no había podido aún llevarse a efecto un acuerdo anterior para procurar la emisión de un sello de correo que conmemorara en forma artística la batalla de Maipo, como se había hecho en casi todos los países del mundo en circunstancias semejantes, porque se habían encontrado dificultades de precio y de plazo para su factura. Creyendo hacer un servicio a la comisión con facilitarle el cumplimiento de un acuerdo ya tomado, hice presente que, a mi juicio, había una persona que, por sus cualidades de artista y por su experiencia en la materia, estaría seguramente en condiciones de hacer un trabajo rápido, hermoso y económico, al mismo tiempo que, por su situación oficial y sus condiciones personales, daría completas garantías de seriedad. Esa persona era el Sub-secretario de Justicia, don Alvaro Casanova. La idea fué aceptada y se acordó comisionarme para hablar con el señor Casanova, quien, después de estudiar detenidamente el asunto, me dijo que podía prestar este servicio a la Comisión, a muy poco costo, haciendo él mismo, gratuitamente el modelo y mandando hacer la plancha en los talleres de la Penitenciaría; bien entendido que el tiraje se haría delante de una comisión controladora perfectamente garantida, que delante de la misma comisión se destruiría la plancha apenas concluido el tiraje acordado y que no se haría la emisión sino una vez autorizada por Decreto Supremo del Ministerio a quien correspondiera la materia.

Puse en conocimiento de la comisión el resultado de mi encargo; y ésta, estimando que, en tales condiciones, estaba bien garantido el cumplimiento de sus propósitos y la seriedad y legalidad de la emisión, aceptó el procedimiento, quedando encargado el señor Casanova de llevarlo adelante. El señor Casanova me mostró el modelo y lo encontre muy adecuado.

Hasta aquí mi intervención en este asunto y la parte de él en que tengo conocimiento personal.

Le agradeceré, señor Director, la publicación de estas líneas.

De usted Affmo. Atento. — **Carlos Silva Cruz.**

◆

LA ESCUADRA DE EVOLUCIONES

Nuestro corresponsal en Valparaíso nos comunica que ayer, a las 2.30 de la tarde, zarpó de ese puerto con rumbo a Talcahuano, la escuadra de evoluciones, compuesta de los siguientes buques: blindado "Capitán Prat", crucero "Esmeralda", destróyers "Almirante Condell", "Thompson" y "Merino Jarpa".

Quedaron en Valparaíso el crucero "Ministro Zenteno", y el escampavía "Porvenir".

Segunda Exposición

DE FLORES DE OTOÑO

Se invita a los floricultores profesionales y aficionados a concurrir a la II Exposición de Flores de Otoño, organizada por la Asociación de Señoras Contra la Tuberculosis, que se llevará a cabo en el hall central del Palacio de Bellas Artes en los últimos días del presente mes.

Las adhesiones y datos pueden solicitarlos todas las personas que se interesen por el progreso de la floricultura, en la secretaría de la Escuela de Bellas Artes, diariamente, de 10 A. M. a 11 1|2 y de 2 1|2 a 5 P. M.

El acuartelamiento de los conscriptos

Se inicia ayer

De conformidad con el decreto de llamamiento de los ciudadanos que deberán componer el contingente militar del presente año, en el día de ayer ha comenzado la recogida de los conscriptos a los cuarteles.

Instaladas en sus respectivos cuerpos las comisiones de oficiales designadas para recibir al nuevo contingente, no tuvieron gran trabajo durante el día.

En algunos Cuerpos, sin embargo, se notó una gran afluencia de conscriptos voluntarios, cuyas solicitudes han quedado por resolver hasta que se vea el número de sorteados con que se cuenta para formar el contingente militar.

Hasta en la tarde no habían llegado ayer al Ministerio, noticias sobre el acuartelamiento. Por averiguaciones hechas en los mismos cuarteles, podemos decir que el total de recogidos ayer no alcanza a 80, distribuidos en la siguiente forma:

Al Regimiento Pudeto se presentaron 30; al Batallón de Tren, 15; al Regimiento Buin, 12; al Cazadores, 6; al Tacna, 6; al Maturana, 5. Los demás cuerpos, como el Batallón de Telégrafos y Grupo Escala, toman su contigente de las provincias.

◆

CONGRESO SOCIAL OBRERO

Petición al Honorable Senado

Esta institución ha tomado en su última sesión, los siguientes acuerdos:

1.o Felicitar a S. E. el Presidente de la República y al ex-Ministro del Interior, señor Eliodoro Yáñez, por la dictación del decreto 4526 que nombra la Comisión de Control del Alcoholismo y por la solemne declaración, a nombre del Gobierno, para proveerla con los fondos que requiere el cumplimiento de su misión.

2.o Pedir al Honorable Senado el pronto despacho de la autorización para que el Presidente de la República pueda cobrar el 1°% adicional sobre los valores mobiliarios para que así puedan consultarse en el Ministerio de Industria los fondos ordenados en la ley sobre alcoholes para la enseñanza antialcohólica y para iniciar la transformación y exportación de las bebidas intoxicantes.

◆

INTERESES OBREROS

Importante circular

El Ministerio de Industria ha enviado a las diversas reparticiones públicas una circular en las que les solicita algunos antecedentes relacionados con el salario de los obreros.

En la citada circular dice a estas reparticiones que para los fines de interés general, el Ministerio ha encomendado a la Oficina del Trabajo practicar a la brevedad posible una investigación sobre la tasa de los salarios y demás condiciones de trabajo en las empresas industriales y ferroviarias y en las obras que se ejecutan por cuenta del Estado.

Esta circular ha sido enviada al Ministerio de la Guerra, de Marina, Dirección de Obras Públicas y demás establecimientos de Gobierno, para que proporcionen a la Oficina del Trabajo los datos e informaciones que con dicho objeto se solicitarán.

◆

CORONEL URUGUAYO

Ayer conferenció con el Presidente de la República el coronel del Ejército del Uruguay, señor Cándido Rovera, quien se encuentra en nuestro país en comisión de su Gobierno.

Plano Comunal de la República

Se procederá a su levantamiento

El Consejo de Gobierno Local, interesándose por una obra de tan capital importancia como es la formación de un plano general de las comunas en que se divide el territorio de la República, ha dirigido al señor Ministro del Interior la siguiente importante comunicación:

"Número 250. — Santiago, 10 de Abril de 1918. — El trabajo de la Sección de Haberes de la Dirección General de Impuestos Internos, y la atención de los servicios municipales en muchas partes del país, se ven entrabados frecuentemente por la falta de un mapa comunal de la República. Comprueban estas dificultades y tropiezos las numerosas presentaciones en que distintos Municipios piden la fijación de sus deslindes en el terreno a la Dirección de Obras Públicas, y la Inspección de Geografía y Minas, por su escaso número, no sólo carece de empleados para dedicarlos expresamente a esta delicada misión, sino que ha visto reducido su personal hasta el último extremo por la economía derivada de la estrecha situación fiscal.

"Las leyes han sido más o menos claras y precisas para señalar la línea divisoria de los departamentos y provincias cuando los han creado, y donde las más de las veces es un río o una cresta de la montaña el límite natural; pero la separación práctica y debidamente perceptible de las comunas, de las subdelegaciones, de los distritos, en que los departamentos se dividen, no se halla establecida en la forma en que convendría que lo estuviera.

"Los inconvenientes que de aquí se deducen no pueden escaparse a la penetración de V. S.; continuas disputas entre comunas colindantes, secciones territoriales que no pagan su contribución porque se discute el derecho de propiedad del campo que ocupan, y constante amenaza en todo caso para los intereses fiscales y particulares, sobre todo en lo que se refiere a la aplicación de las disposiciones de la ley de accidentes del trabajo encomendadas a los jueces de menor cuantía.

"El territorio de la República se encuentra dividido en más de trescientas comunas, cuya capacidad comprende un número variable de subdelegaciones desde una hasta doce. Poniendo un promedio de tres subdelegaciones por comuna, habría que deslindar cerca de mil. y la Inspección de Geografía y Minas calcula ejecutar este trabajo en dos años, con dos empleados que se ocuparían permanentemente en el terreno.

"Por estas consideraciones, el Consejo de Gobierno Local, institución de bien público que está en frecuente contacto con la generalidad de las municipalidades, acordó, en su última sesión, rogar a V. S, que se sirva interponer su alta influencia para que en el presupuesto se consulte un ítem de quince mil pesos para atender al pago del sueldo de dos topógrafos, y a los correspondientes gastos de campaña, para que, a disposición de la Dirección de Obras Públicas, y bajo las órdenes inmediatas del inspector general de Geografía y Minas, se dediquen exclusivamente al estudio y demarcación en el terreno de los límites comunales.

"Seguro de que V. S. apreciará en lo que vale la importancia de la insinuación del Consejo, tengo el agrado de saludar al señor Ministro con sentimientos de distinguida consideración. — (Firmados). — Emilio Bello C. — Luis Alberto Mesa Torres, secretario.

"Al señor Ministro del Interior, don Domingo Amunátegui Solar".

El señor Amunátegui, que había tenido ya oportunidad de ocuparse en esta interesante cuestión, recibió con muy buena acogida la nota del Consejo de Gobierno Local, y la contestó haciéndole saber que ha solicitado del director de la Oficina Central de Estadística que estudie y le indique los medios más fáciles y sencillos de proceder al levantamiento de la carta comunal.

Dr. GIANELLI
Estudios en Europa
Especialidad en sífilis, piel, vías urinarias.
21 DE MAYO 562
Consultas: 1 a 6

Universidad Popular Lastarria

La clase de esta noche

Hoy da su segunda conferencia de Geografía Física el profesor don Ernesto Escobar, de la cátedra de Geografía e Historia de la Civilización, con el siguiente sumario:

I. — Origen de la tierra: Teoría de Laplace.

II. — Su composición interna: Principales teorías, especialmente la de Wiechert.

III. — Volcanes y temblores: Caracteres de estos fenómenos y teorías explicativas de ellos.

La clase de anoche. — Como estaba anunciado, el profesor de la cátedra de Filosofía, don Pedro León Loyola, dictó ayer la primera de las conferencias de este ramo.

La asistencia y la gran atención que prestaron los alumnos durante las explicaciones, dejan ver el gran interés que hay en las clases obreras por estos estudios y el espléndido triunfo que obtendrá la Universidad.

De interés: Se nos encarga avisar a las sociedades obreras que no es efectiva la noticia del curso por correspondencia. Los obreros que deseen instruirse deben asistir a las clases que funcionan diariamente, de 8 1|2 a 9 1|2 P. M., en el Instituto de Educación Física.

OSCAR BEZANILLA
DENTISTA
Especialidad en dentaduras con o sin paladar. Plaza Yungay, Libertad 666.
(Regresó).

REMITIDOS

Empresas Unidas de Pompas Fúnebres

La Central.—Merced esquina San Antonio.

La Confianza.—Estado N.o 1

EN LIQUIDACION

En Abril de 1915, estas EMPRESAS publicaron avisos en los diarios de Santiago que decían:

"AVISAMOS AL PUBLICO QUE " ESTA ANTIGUA Y ACREDITADA EMPRESA, SE TRASLADARA PROXIMAMENTE A " SU ANTIGUO LOCAL " SAN ANTONIO ESQ. MERCED " ABRE DE NUEVO SUS PUERTAS, HABIENDO DETERMINADO PERDER $ 100,000 EN " UN AÑO, A FIN DE CONCLUIR " PARA SIEMPRE CON CIERTO " EMPRESARIO DEL RAMO."

Aludido y ofendido claramente con este aviso, preferí, sin embargo, guardar silencio, esperando que el público y los mismos ofensores dieran en su oportunidad la debida respuesta.

Esta ha llegado hoy, con la LIQUIDACION ANTICIPADA de esa Sociedad, por la pérdida de la mayor parte de su capital, como han dejado constancia sus Accionistas en junta general reciente, reducida a Escritura pública ante don MARIANO MELO E., con fecha 15 de Enero pasado y publicada en el DIARIO OFICIAL de fecha 19 de Marzo, como antecedentes del decreto de liquidación anticipada de la Sociedad.

Se ve ahí que del doble anuncio hecho (PERDER $ 100,000 EN UN AÑO Y CONCLUIR CON EL RIVAL), sólo se ha cumplido lo primero, y con creces... pero en cuanto al segundo, estoy siempre vivo y en situación de seguir sirviendo al público en las condiciones que desde antiguo acostumbro.

Hé aquí lo que dice el acta reducida a escritura pública, en las partes pertinentes:

"EL DIRECTOR SEÑOR DEL BARRIO EXPONE QUE, DE ACUERDO CON LA CITACION QUE SE HA PUBLICADO EN CONFORMIDAD A LOS ESTATUTOS DE LA SOCIEDAD, EL OBJETO DE ESTA SESION ES TRATAR DE LA PROPOSICION QUE HACE EL DIRECTORIO EN EL SENTIDO DE PROCEDER A LA LIQUIDACION ANTICIPADA DE LA SOCIEDAD.

"PARA HACER ESTA PROPOSICION EL DIRECTORIO SE FUNDA EN QUE, HABIENDO HECHO UN INVENTARIO MINUCIOSO DE TODO EL ACTIVO DE LA MISMA, **ESTE ARROJA UN TOTAL MUY INFERIOR AL QUE FIGURA EN LOS LIBROS DE LA SOCIEDAD**, SITUACION QUE COMO LOS SEÑORES ACCIONISTAS SABEN, NO ES NUEVA, PUES TIENE SU ORIGEN DESDE LA FECHA EN QUE SE FUSIONARON "LA CENTRAL" Y "LA CONFIANZA".

"A INDICACION DEL SEÑOR PRESIDENTE, EL SEÑOR ABOGADO DON ARTURO URETA, PRESENTE EN LA SALA, HACE UNA EXPOSICION CLARA Y CONCISA DE LA SITUACION DE LA SOCIEDAD Y DE LO QUE, A SU JUICIO CONVIENE HACER, ESTO ES LA ACEPTACION DE LA PROPOSICION DEL DIRECTORIO, PUES DE OTRO MODO, **LA SOCIEDAD ESTA EXPUESTA A QUE CUALQUIER DIA SE LE OBLIGUE LIQUIDARSE POR LA SITUACION FICTICIA EN QUE SE ENCUENTRA**, Y CREE EN CONSECUENCIA, ES INDISPENSABLE PROCEDER DESDE LUEGO A LA LIQUIDACION.

"PUESTA EN VOTACION LA INDICACION DEL DIRECTORIO, O SEA LA LIQUIDACION ANTICIPADA DE LA SOCIEDAD, FUE APROBADA POR LA UNANIMIDAD Y, CON EL VOTO EN CONTRA DEL SEÑOR MATURANA, QUE YA SE HABIA AUSENTADO DE LA SALA."

Con este antecedente S. E. el PRESIDENTE DE LA REPUBLICA, ha decretado lo siguiente:

"NUM. 449.— SANTIAGO, 15 DE MARZO DE 1918.— VISTA LA SOLICITUD QUE PRECEDE DE DON ARTURO URETA ECHAZARRETA, POR LA SOCIEDAD ANONIMA "SOCIEDAD ANONIMA DE POMPAS FUNEBRES" AUTORIZADA POR DECRETO NUMERO 1581, DE 31 DE JULIO DE 1915, EN LA QUE PIDE SE AUTORICE LA DISOLUCION Y LIQUIDACION ANTICIPADA DE DICHA SOCIEDAD, ACUERDO QUE CONSTA DE LA ESCRITURA PUBLICADA QUE SE ACOMPAÑA, OTORGADA EN SANTIAGO EL 15 DE ENERO ULTIMO, ANTE EL NOTARIO DON MARIANO MELO E.;

TENIENDO PRESENTE LO INFORMADO POR EL CONSEJO DE DEFENSA FISCAL Y VISTO LO DISPUESTO EN EL ARTICULO 427 DEL CODIGO DE COMERCIO,

DECRETO:

1.o AUTORIZASE LA DISOLUCION Y LIQUIDACION ANTICIPADA DE LA SOCIEDAD ANONIMA DENOMINADA "SOCIEDAD ANONIMA DE POMPAS FUNEBRES" AUTORIZADA POR DECRETO NUMERO 1581, DE 31 DE JULIO DE 1915, ACUERDO QUE CONSTA DE LA ESCRITURA PUBLICA QUE SE ACOMPAÑA OTORGADA EN SANTIAGO EL 15 DE ENERO ULTIMO, ANTE EL NOTARIO DON MARIANO MELO E.

2.o DESE CUMPLIMIENTO A LO PRESCRITO EN EL ARTICULO 440 DEL CODIGO DE COMERCIO.

"TOMESE RAZON, COMUNIQUESE, PUBLIQUESE, E INSERTESE EN EL "BOLETIN DE LEYES Y DECRETOS DEL GOBIERNO". — **SANFUENTES. — MANUEL HEDERRA".**

De este modo queda, pIes, contestado por mí el aviso injurioso y desafiante de 1915.

JUAN FORLIVESI.
Merced 812-814.

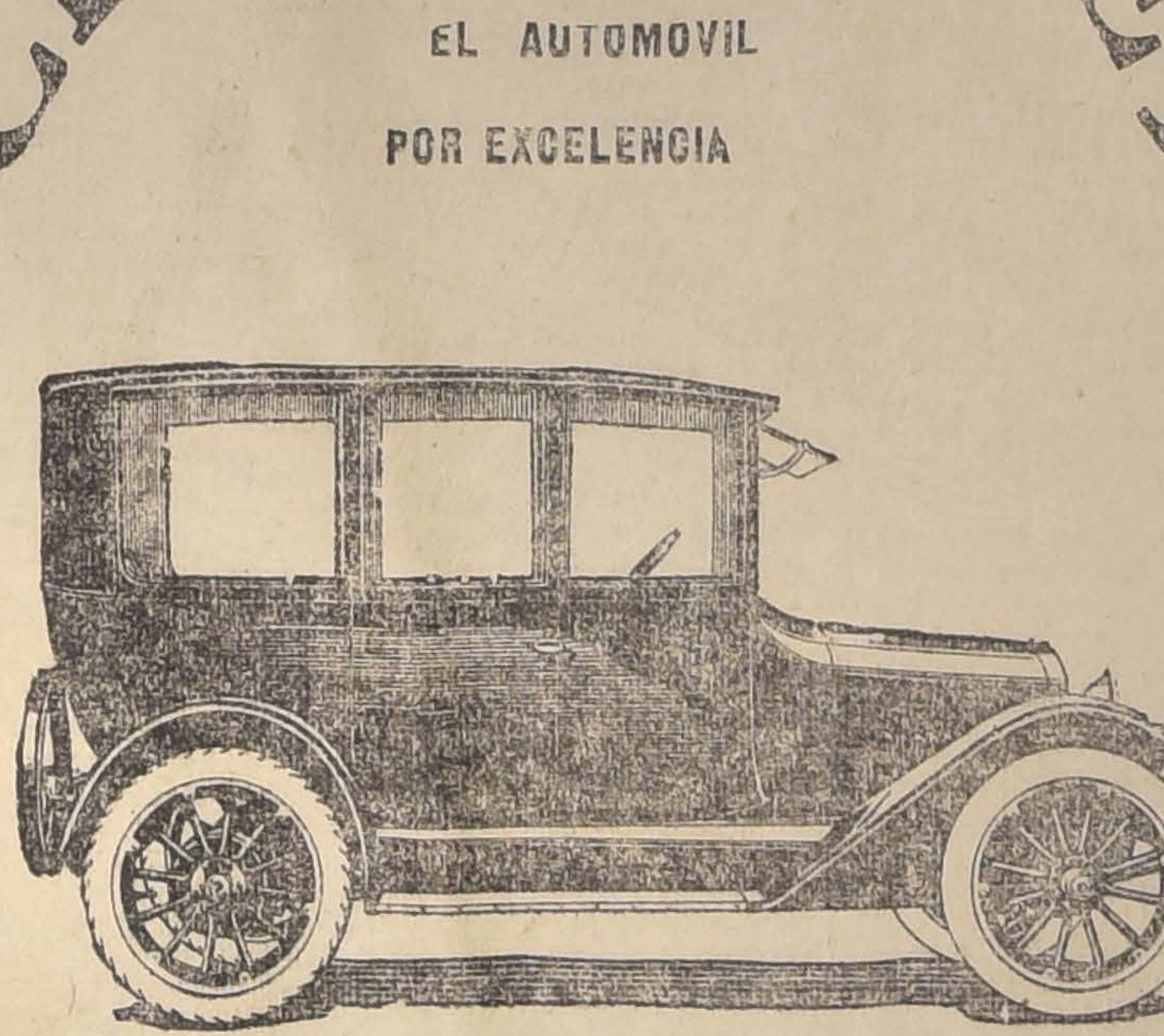

CHEVROLET
EL AUTOMOVIL
POR EXCELENCIA

Nada más lógico que, al pensar en adquirir un automóvil, se piense también en elegir algo que, por su forma, su calidad o su aspecto, se distinga de lo ya conocido.

No puede ofrecerse mejor posibilidad de realizar una acertada elección, que efectuarla entre el selecto stock de "**CHEVROLET**", tipos "490", "F. A. 5" y "**SEDAN**" que tenemos disponible.

UNICOS AGENTES:

WILLIAMSON y Cía.

EXHIBICION: Catedral 1077 :: GARAGE: Av. Vicuña Mackenna 266

2624-16-d

LAS ELECCIONES MUNICIPALES

Informaciones de todo el país

Ampliando nuestras informaciones, damos en seguida las noticias recibidas ayer en el Ministerio del Interior y en nuestra imprenta, sobre las elecciones municipales efectuadas el Domingo último:

TARAPACA

"Iquique, 15 de Abril de 1918.— "La Nación".—Santiago.— Verificáronse elecciones tranquilidad. Triunfó Alianza Liberal sacando seis radicales y un liberal doctrinario, Coalición uno, además un balmacedista independiente. Avisan Pisagua triunfó Alianza con cinco radicales, un demócrata; Coalición tres balmacedistas. Toda provincia tranquilidad y orden.—"El Corresponsal".

Pisagua, 15 de Abril de 1918.— Ministro del Interior.— Santiago.

Elección efectuada hoy para municipales se ha desarrollado con el más perfecto orden y ha dado los siguientes resultados: Jesús Guzmán, Alberto Villanueva, Juan Cantuarias, Víctor Garay, Tomás Campbell, Venancio González, José Rodríguez, Luis Agüero, Tomás Gardón, Benjamín Díaz, Salvador Briceño, Carlos Iglesias.— Holley.

ANTOFAGASTA

Ministro del Interior.— Santiago.

Tocopilla.—Tengo el honor de comunicar a US. que elección para municipales llevóse a cabo este puerto en perfecto orden y corrección con los siguientes resultados generales: Juan de Dios Ruiz, Arturo Morello, Francisco Choloux, Lorenzo Alarcón, Manuel Carreño, Florindo López, Moisés Aguirre, Justino Bravo, Alejandro Valdivieso, Emilio Balmaceda, Elí Garay, Manuel Plaza, Abelardo Delgado, Maximiliano Quiroga. Ignoro aún elección Municipalidad Gatico. Dios guarde a US.— Bañados.

Taltal, 15 de Abril de 1918.—Ministro del Interior.— Santiago.

Aún cuando faltan 3 actas que no influirán, triunfaron 5 radicales, 3 demócratas, 1 liberal democrático. Herido Doctor Lois de poca gravedad. Pueblo tranquilo gracias actitud Gobernación y órdenes a Prefectura, también debido amplias garantías electorales. Mañana datos interior departamento. — B. Elizalde, Delegado.

ATACAMA

Vallenar, 15 de Abril de 1918.— Ministro del Interior.— Santiago.

Elección tranquila. Tres comunas departamento mayoría radical. —Romo.

COQUIMBO

Coquimbo, 15 de Abril de 1918. —Ministro del Interior.— Santiago.

Resultado elección municipal de comuna Andacollo 8 radicales, 1 conservador.—Varela Munizaga.

La Serena, 15 de Abril de 1918. —Ministro del Interior.— Santiago.

Serena.—En todas las comunas departamento verificóse elecciones municipales con tranquilidad y corrección.—Aracena Navarro.

Ministro del Interior. — Santiago.

Coquimbo.— Elecciones efectuáronse con corrección y obtuvieron las más altas mayorías por la comuna de Coquimbo cinco radicales, tres liberales democráticos y un demócrata.—Varela Munizaga.

Combarbalá, 15 de Abril de 1918. —Ministro del Interior.— Santiago.

Tengo honor comunicar US. que las juntas receptoras de las dos comunas este departamento, funcionaron con toda regularidad, siendo el resultado en ésta 6 radicales y 3 conservadores y en la de Chañaral Alto 5 radicales, 3 liberales democráticos y 1 conservador.— Olivares.

ACONCAGUA

Los Andes, 15 de Abril de 1918. —Ministro del Interior.— Santiago.

Resultado elección cuatro comunas, siguiente: comuna Andes 3 liberales, 2 radicales, 3 balmacedistas, 1 conservador. Comuna Calle Larga 2 balmacedistas, 3 liberales, 3 radicales, 1 liberal. Comuna de Curimón 3 liberales, 3 radicales, 1 balmacedista y 2 conservadores. Comuna de Rinconada 3 liberales y 6 radicales.—Gobernador.

San Felipe, 15 de Abril de 1918. Ministro del Interior.— Santiago.

Resultado elecciones: conservadores 3, liberales 2, radicales 2, balmacedista 1, demócrata 1.—Bonza.

De Arauco.— Elegidos 4 radicales, 3 nacionales, 2 liberales democráticos.—Tellón.

Ligua, 15 de Abril de 1918.—Ministro del Interior.— Santiago.

Doy a US. resultado escrutinio comunas de este departamento: comuna Ligua 4 aliancistas, 5 coalicionistas. Comuna Cabildo 3 aliancistas y 6 coalicionistas. Comuna Zapallar 6 aliancistas y 3 coalicionistas. Delegado Gobierno.

"San Felipe, 15 de Abril de 1918.— Ministro del Interior.— Santiago.— Comuna de Los Andes triunfan 5 aliancistas y 4 coalicionistas. Calle Larga 7 aliancistas y 2 coalicionistas. Rinconada 9 aliancistas. Panquehue 9 coalicionistas. —Curimón 6 aliancistas y 3 coalicionistas. Ligua, 5 coalicionistas, 4 aliancistas. Cabildo, 6 coalicionistas y 3 aliancistas. Zapallar, 6 aliancistas y 3 coalicionistas. Espero resultado Petorca y Putaendo.—**Barriga**".

VALPARAISO

En general, las elecciones verificadas en las diversas comunas de Valparaíso se efectuaron en perfecto orden y dieron un espléndido triunfo a los partidos que forman la Alianza Liberal.

Aún en Casablanca, reducto de la Coalición, resultaron elegidos con las primeras mayorías cinco aliancistas.

CASABLANCA

El cómputo en esa comuna, según datos que nos suministró el señor gobernador del departamento, es el siguiente:

Aliancistas

	Votos
Francisco Castro	359
Archibaldo Mayben	328
Jorge Hurtado Concha	305
Luis Caroca	281
Eugenio Soffia	263

Coalicionistas

	Votos
Eduardo Leiva	260
Demetrio Vergara	257
Isaac Montt	253
Pablo Undurraga	247

OLMUE

Resultaron elegidos, sin lucha, los señores Juan C. Toledo, Ernesto Fuentes, Carlos Swett, Gerardo Sagredo, José M. Brantes, Luis G. Morales, Luis 2.o Correa, José S. Velásquez y Domingo Encalada.

SAN FRANCISCO DE LIMACHE

Damos el número de votos obtenido por los candidatos triunfantes.

	Votos
Juan A. Barrientos	278
Erasmo Alviña	262
José Antonio Martínez	261
Raimundo 2.o Vicencio	259
Manuel A. Ahumada	257
Carlos Donoso	252
Augusto A. Silva	251
Francisco J. Arredondo	245
Federico Gamboa	244

COMUNA DE VALPARAISO

Según informábamos ayer, los regidores electos ofrecen garantía de correcta administración a los habitantes de Valparaíso.

Con excepción de uno de los elegidos, los demás llegan por primera vez a la Casa Consistorial; pero todos ellos inspiran confianza, porque son personas de honorabilidad intachable y que habrán de inspirarse, sin duda, únicamente en el correcto funcionamiento de los diversos servicios municipales.

Ha llamado la atención el hecho de que se hayan perdido todos los candidatos independientes. Esto dice mucho en elogio de la buena organización de los partidos políticos.

Con excepción de la pérdida del candidato nacional y del liberal democrático coalicionista, triunfaron todos los demás candidatos presentados por los otros partidos.

Esta es una lección muy merecida para aquellos que quieren medrar en beneficio de intereses de círculos en desmedro de los intereses de la ciudad.

Los cómputos oficiales que publicamos ayer, han tenido hasta ahora pequeñas modificaciones, sin que ellas eliminen a ninguno de los candidatos que dábamos como triunfantes.

Puede, pues, estar orgulloso el pueblo de Valparaíso del Municipio que, dentro de poco, regirá los destinos comunales.

Se han anticipado nombres de algunos de los electos para ocupar los puestos de alcaldes.

En este sentido nada puede decirse aún; pero sí, es seguro que los que resulten elegidos para estos puestos de responsabilidad habrán de contar con la cooperación decidida de la gran mayoría aliancista del Municipio, representante de la gran mayoría de Valparaíso.

QUILLOTA

El resultado del escrutinio fué el siguiente:

Armando Soto, radical, 1,360 votos.

José L. Carvajal, radical, 1,168 votos.

Alvaro Rodríguez, conservador, 1,120 votos.

Daniel S. Durán, conservador, 1,073 votos.

Marcial Nieto, liberal, 1,040 votos.

César Bastidas, conservador, 1,040 votos.

Luis C. Troncoso, nacional, 1,030 votos.

Juan Byers, liberal, 994 votos.

Luis C. del Canto, liberal, conservador, independiente, 929 votos.

Salieron derrotados:

Francisco de B. Carrasco, demócrata; Roberto Castro, conservador; Agustín Avezon, independiente, y Cipriano 2.o Estai, nacional.

SANTIAGO

Resultado de la elección en Tiltil:

	Votos
Víctor Araya	346
Pedro J. Escobar	226
José R. Aguilar	217
Almanzor Castro	217
Carlos Soto	181
Manuel A. Plaza	178
Moisés Rojas	172
Federico 2.o Barahona	163
Máximo Campo	140

COLINA

	Votos
1.—Alberto Ruiz Tagle (I.)	435
2.—Bartolo Benítez (I.)	415
3.—Ernesto Cifuentes (L.)	406
4.—Alberto Vergara (N.)	397
5.—Julio Ormazábal (C.)	365
6.—J. Manuel Pérez (C.)	352
7.—Justo P. Peña (C.)	343
8.—Nicanor Jorquera (I.)	315
9.—Luis Labarca (N.)	288

Derrotados

10.—Rigoberto Fontt (I.)	208
11.—Carlos Bravo (L.)	152

"Melipilla, 15 de Abril de 1918. —Ministro del Interior.—Santiago. —Elecciones se verificaron en perfecto orden y tranquilidad.— **Barros Merino**, delegado".

"Puente Alto, 14 de Abril de 1918.— Presidente Partido Demócrata.—Santiago.—Peña, candidato municipal, salió con segunda mayoría.— **Porras**".

Resultado de la elección de Ñuñoa:

Eduardo Castillo U. (L).
Rutilio Rivas (I).
Alfredo Mascaró S. (L).
Ramón Cruz Montt (L).
Jacinto Fuenzalida (C).
Luis J. Gandarillas (C).
Hernán Cortínez (C).
Joaquín Echenique L. (C).
Eduardo Núñez G. (C).

SAN ANTONIO

Triunfaron tres liberales democráticos, los señores José Sixto González, Salvador Barahona y Rosamel Galdames; dos demócratas, los señores Rigoberto León y Francisco L. Zúñiga; y cuatro conservadores, señores Florencio Barros, Jorge Irarrázaval, Alejandro Vigoroux y Hermógenes Espejo.

LA CISTERNA

Con asistencia de 100 asambleístas acordó este centro, por unanimidad llevar al Supremo Gobierno, la correspondiente reclamación por las irregularidades que se cometieron en la votación para municipal por la Comuna de La Granja.

El Centro acordó publicar la siguiente exposición:

"Los candidatos a municipales, por la Granja, proclamados por este Centro señores Rafael Gallardo Rojas y Arturo Tapia Loreto, han protestado enérgicamente por medio de sus representantes señores Moisés Olguín, Roberto Rodríguez, Joaquín Castro y Álvaro Tapia, de los procedimientos adoptados por la Junta Receptora de las diversas secciones de la subdelegación 18.

Al constituirse la Junta, no se permitió la permanencia en el recinto donde funcionó, al señor Rodríguez, y no se dejó constancia de que asistió a la instalación y presentó su poder.

Para hacerlo salir le amenazó con prisión el señor Jorge Pérez Ruiz Tagle, juez de subdelegación, quien asistió a ejercer presión con su autoridad, siendo candidato a municipal.

Como la Junta funcionó en el mismo local del Cuartel de Policía, desde el comandante hasta el último guardián intervinieron descaradamente a favor de los candidatos de sus afecciones, dirigidos en todo momento por el tesorero municipal Ismael Llona, y no dejando entrar a los ciudadanos electores que fueran a sufragar por los señores Gallardo y Tapia.

Los apoderados de las candidatos, no pudieron en ningún momento acercarse a examinar los procedimientos de las mesas, como indica el artículo 107, inciso 5.o de la Ley de Elecciones, porque fueron obligados a permanecer sentados a una distancia considerable de la mesa, y desde donde no podían desempeñar cumplidamente su misión. Al propio candidato señor Gallardo, no le permitieron el acceso a la sala, y además fué víctima de los insultos y amenazas del comandante de policía Francisco Zapata y del tesorero municipal Llona.

En la mesa que se recibían los sufragios de la subdelegación 17, obraban en idéntica forma como en la subdelegación 18.

Aparte de ésto la propia policía no dejaba entrar al recinto de las mesas nada más que a aquellos ciudadanos electores que indicaba el señor Llona y que eran cohechados por el juez de subdelegación, el cual les entregaba una ficha que correspondía al valor del cohecho, la que se encargaba de canjear por dinero en el cuarto de Bandera.

De todas estas arbitrariedades, penadas por la ley y que impiden toda libre emisión del sufragio protestan y piden nulidad de lo obrado."

Melipilla, 15 de Abril de 1918.—Ministro del Interior.—Santiago.

Elección verificóse con corrección y fueron elegidos municipales los nueve candidatos de la Alianza. —Delegado Gobierno.

O'HIGGINS

Buín, 15 de Abril de 1918. — Ministro del Interior.—Santiago.

Elección en comuna Santa Rita llevóse a efecto en perfecto orden, resultando elegidos señores Agustín Arellano, Francisco Camelo, Delfín Gálvez, Eduardo Huidobro, Vicente Iñiguez, Enrique Matte, Julio Nieto, Angel Salgado y Rómulo Salas.—Delegado, Plaza de la Barra.

RANCAGUA

Rancagua, 15 de Abril de 1918. —Ministro del Interior.—Santiago.

Elección correcta y tranquila. Triunfaron en esta comuna 3 radicales, 2 liberales, 2 conservadores y 2 demócratas. No tengo datos de las otras comunas.—García.

COLCHAGUA

Matanzas, 15 de Abril de 1918.— "La Nación".—Santiago.

Resultado escrutinio Alianza Liberal seis. Coalición tres.—El corresponsal.

"Cunaco, 15 de Abril de 1918.— Director de "La Nación".— Santiago.— Tengo el agrado comunicarle que esta comuna eligió sus nueve municipales liberales.— El Corresponsal".

"El Olivar, 15 de Abril de 1918. —Ministro del Interior.—Santiago. —Resultado elecciones municipales: 6 liberales, 1 conservador.— Delegado Gobierno".

"Pelequén, 15 de Abril de 1918. —Ministro del Interior.—Santiago. —Elección municipal en comuna Zúñiga verificóse en perfecto orden.—Delegado Gobierno".

"Chépica, 15 de Abril de 1918.— Ministro del Interior.—Santiago.— Elección efectuada en perfecto orden.—Delegado Gobierno".

CURICO

Santa Cruz, 15 de Abril de 1918. —Ministro del Interior.—Santiago.

Elección llevóse efecto perfecta corrección y tranquilidad. Resultado: 5 liberales, 4 conservadores.

De Pumangue comunicóse habido pequeñas dificultades bandos lucha, pero orden perfecto. Demás comunas no llegan datos.—Passi.

TALCA

Comuna de Talca

Ramón A. Hevia	1,567
Emilio Williams	1,478
Vicente Bravo Rivera	1,477
Luis Alberto Urzúa	1,451
Vicente Ignacio Rojas	1,449
Froilán Silva Sepúlveda	1,449
Oscar Smits	1,449
Andrés Vaccaro	1,449
Marcial Suazo	1,445
Justo Pastor León	504

San Clemente

En conformidad a un pacto político, la elección en San Clemente se llevó a efecto con tranquilidad, resultando designada la lista íntegra compuesta de los señores:

Augusto Cortés S.
Luis Opazo Vergara.
Julio Vergara S.
Ernesto Garcés S.
René Valdés Ortúzar
Víctor M. Silva S.
Genaro Silva R.
Guillermo Donoso Grez
Luis Subercaseaux

Pencahue

Con motivo del acuerdo celebrado, en esta comuna, tampoco hubo lucha, saliendo en consecuencia la lista completa. Fueron elegidos municipales los señores:

Humberto Garrido
José Manuel Rojas
José Fermín Rojas
Agustín M. Jirón
Pedro M. Riquelme
José Escobar P.
Rufino Ramírez
Miguel Urzúa Gaet
Luis Correa Núñez

Duao

También se arregló la elección de esta comuna, yendo todos los partidos unidos por una sola lista la que quedó compuesta por los señores:

René Labbé
Clodomiro Concha
Ruperto Urzúa
Honorio Rojas
Ismael Mesías
Enrique Reyes
Cupertino Gaete
Pedro N. Letelier
Eduardo Rodríguez

Pelarco

En la comuna de Pelarco se arribó a un acuerdo, votando los partidos por la siguiente lista:

Alejandro Montt
Rafael Gatica
Martiniano Munita
Manuel Araneda
Luis Letelier D.
Gerónimo Neira
Daniel Tapia
Nicolás Velasco C.
Ruperto Silva.

LINARES

Linares, 15 de Abril de 1918.— Ministro del Interior.— Santiago.

Eligiéronse: 4 conservadores, 3 liberales, un radical y 1 liberal-democrático aliancista. Comunas Panimávida y Yerbas Buenas, prodújose acuerdo en beneficio esas localidades.— Intendente.

Panimávida, 15 de Abril 1918.— Ministro del Interior.—Santiago.

Resultado elección: 5 aliancistas y 4 coalicionistas.—Silva.

MAULE

Constitución, 15 de Abril de 1918.—Ministro del Interior. — Santiago.

En medio de la más absoluta tranquilidad verificóse elección municipales ayer en el departamento. Coalición obtuvo mayoría en las comunas de Constitución y Empedrado y la Alianza en la comuna de Nirivito.—Davidson.

Cauquenes, 15 de Abril de 1918. —Ministro del Interior.—Santiago.

2 conservadores, 3 balmacedistas, 2 radicales, 2 liberales-doctrinarios. Esperan datos comunas rurales.— Guzmán.—León Agüero.

Ministro de lo Interior. — Santiago.

Constitución.—Partidos políticos han evitado lucha municipales en esta comuna y gestiónase arreglo análogo Nirivilo. En la comuna de Empedrado habrá lucha. Davidson.

Constitución. — Llevóse efecto arreglo Empedrado. Evitándose lucha todo el departamento. — Davidson.

Curanipe, 15 de Abril de 1918. —"La Nación".—Santiago.

Elecciones municipales cuatro radicales y un liberal.— El Corresponsal.

ÑUBLE

Yungay, 15 de Abril de 1918.— Ministro del Interior.—Santiago.

Yungay elección tranquila. El Carmen lucha muy reñida. Hase solicitado varias veces fuerza para reprimir graves desórdenes. Se envió toda la tropa disponible a marcha forzada. No ha llegado a este departamento la fuerza pedida.— Julio Silva F., delegado.

San Carlos, 15 de Abril de 1918. —Ministro del Interior. — Santiago.

A pesar, dificultades presidentes partidos constituyéronse todas las mesas receptoras funcionando con irregularidades, dando los siguientes resultados, Julián Hernández, José Cortez, Carlos Avila, Juan Falcón, Ismael Gana, radical; Guillermo Cortez, Arturo Rodríguez, Eduardo Concha, liberal; Daniel Arriagada, nacionalista. De las comunas rurales no se tienen datos. —Delegado Gobierno.

CONCEPCION

Talcahuano, 15 de Abril de 1918. —Ministro del Interior. — Santiago.

El siguiente es el resultado de las elecciones para municipales: demócratas Ignacio Díaz, Pedro Oñate, Arturo Becerra, Jacinto Cortez; radicales Abraham Bravo, Enrique Fischer, Ricardo Yáñez, Antonio de la Fuente, Emilio Herrera; liberal democrático, Eduardo Schuyler; conservador, Norberto Jordán; liberal, Manuel Herrera. En consecuencia los municipales son los 4 demócratas y los 5 radicales. Elecciones verificáronse toda corrección y tranquilidad.—Delegado Gobierno.

Rafael, 15 de Abril de 1918. —Ministro del Interior.—Santiago.

Elección municipal comuna Rafael tranquila, resultando elegidos los señores José de la Cruz Gajardo, Gorgonio Fuentealba, Roberto Aranda, radicales: Manuel Inzunza, Abrahan Acuña, nacionales; Víctor Rodríguez, José A. Rivero, Juan José Bastidas, José Luis Zelada, conservadores.— Delegado Gobierno.

"Concepción, 15 de Abril de 1918. —Ministro del Interior.— Santiago.— Comunico a US. resultado elección municipal en esta comuna: Abraham Romero, Braulio León, conservadores; Baldomero Merino, Luis Enrique Concha, y Teófilo Hinojosa, demócratas; Juan A. Ríos, Octavio Bravo y Pedro Cruzat, radicales; Exequiel de la Barra, liberal. Elección ha sido tranquila en las tres comunas del departamento.— Intendente".

Santa Juana, 15 de Abril de 1918. —Ministro del Interior.—Santiago.

Comunico a US. resultado elección municipal: Manuel Benavente, radical; Juan N. Fernández, liberal democrático; Heriberto Chávez, Victorino Rebolledo, Avelino Troncoso, Darío Ríos, Arturo Sanzana, Lisandro Toloza, Nicanor Cart, Angel E. Benavente.— Delegado Gobierno.

Coronel, 15 de Abril de 1918. — Ministro del Interior.— Santiago.

Resultado comunas Coronel: Alfredo Elissetebe (R) 756, Onofre Rojas (R) 741, Napoleón Hidalgo (R) 733, Alberto Riquelme (I) 720, Daniel A. del Río (R) 710, Luis G. Bello (I) 705, Sebastián Correa (R) 705, Pedro María González (B C) 623, Isidoro Roa (B A) 573, Pedro L. Benavente (I) 568, Abraham E. Bahamondes (D) 440, Pedro P. González (D) 462, Teodoro Avila (D) 384, Avelino Cuevas (C) 379, Venancio Veloso (D I) 333, Nemesio Torres (D) 286.—Sáez Benavente.

Los sangrientos sucesos de "Las Perlas"

Nuevas informaciones vienen a agregar gravedad mayor a los luctuosos sucesos acaecidos en la ya famosa comuna de Las Perlas, con motivo de las elecciones de municipales.

El diputado electo por Rere y Puchacay, don Pedro Rivas Vicuña ha recibido el siguiente telegrama:

"Santa Clara.—Señor Pedro Rivas Vicuña.—Santiago.—La Alianza llevó cuatro candidatos a municipales. Uno de ellos se perdió, debido a los desmedidos atropellos y a la actuación del delegado del Gobierno, que fué una vergüenza para todo chileno.

El Sábado en la noche, en completo estado de ebriedad, dió con un grupo de coalicionistas, repugnantes espectáculos.

El día de la elección la tropa de policía llegada de Yumbel, a cargo del ayudante Kulhmann, cometió a vista y paciencia del delegado, toda clase de abusos.

Don David Navarrete, que pasaba a caballo, a cuatro cuadras de donde funcionaban las mesas fué asaltado por el ayudante Kulhmann acompañado de varios guardianes.

Dada la gran deferencia que la guardia y el pueblo dispensa al señor Navarrete, se reunió gran número de personas de las inmediaciones de donde fué atropellado y trataron de defenderlo, resultando varios heridos.

El candidato don Antolín Muñoz, en los momentos que se dirigía a votar fué atacado por la policía, salvándose de una muerte segura gracias a la oportuna intervención del señor jefe de Estación, quien lo resguardó en su casa, como prueba fehaciente del atropello quedó el registro de la mesa, completamente ensangretado, a consecuencias de las heridas que le infrieron a golpe de carabina. Según testimonio de varias personas, fué atacado por orden de don Enrique Zañartu.

El gobernador Collao, vino con más fuerza de policía, con el objeto de atacar a la hora del escrutinio y consiguiendo del juez de subdelegación, una orden de prisión contra los señores Navarrete y Muñoz, la que fué autorizada por el delegado para cumplirse por intermedio de la policía y carabineros, con este pretexto se allanaron numerosas casas sin guardar respeto alguno para con sus moradores.

Este atropello trajo por consecuencias la interrupción de la elección, quedando la mayor parte de la gente aliancista sin votar.

Sus amigos encargan agradecer los servicios prestados por Ud. y ruegan poner esto en conocimiento del Gobierno y pedir al Ministro de Justicia el envío de un Ministro visitador para que instruya el sumario correspondiente.—Saludos.—J. Urrutia Figueroa.— Leonidas Pineda.—Abraham Melo H."

La Escuela pública sirvió de cuartel coalicionista. Por dudar de la trasmisión de este telegrama, desde Cabrero, se coloca de ésta.—Leonidas Pineda."

Por su parte el señor Rivas Vicuña nos agrega que pudo establecer que el 11 de Abril el señor Ministro del Interior pidió al Ministerio de Guerra el envío de fuerza de línea a Las Perlas y que la repartición respectiva de este Ministerio, sólo envió la orden el 13 de Abril, a las 5 P. M. Además, nos informa que el delegado, señor Puelma ha extralimitado sus funciones, poniendo cúmplace a atrabiliarias órdenes de prisión dictadas por el subdelegado de esa comuna, lo que está probando a las claras, la forma profundamente irregular como ese empleado ha cumplido con las instrucciones de absoluta prescindencia que se le dieran al otorgarle su nombramiento.

El señor Ministro del Interior, nos agregó el señor Rivas, espera la llegada del señor Puelma para abrir una información sobre lo acontecido en Las Perlas y tomará las medidas disciplinarias contra quien resulte culpable de tan graves sucesos.

BIO-BIO

Los Angeles, 15 de Abril de 1918. —Ministro del Interior.—Santiago.

Resultado oficial de la elección es el siguiente en esta comuna: Heriberto Brito, Ismael Vildósola, Alberto Jara, Ramón Laing, Estanislao Anguita, David Barrueto, Manuel Gavilán, Antonio Pavón, Esteban Schick, Pedro Rocha, Fernando 2.o Landaeta. Lo comunico a Ud. en cumplimiento a la ley.—Ricardo Costa Pellé.

Los Angeles.—Ministro del Interior.—Santiago.

Resultado elección municipales comuna Santa Fé dió el siguiente resultado: Edmundo Bordeu, Eduardo de la Maza, Valentín León, Ramón Rodríguez, Carlos Bunster, Eloy Carrasco, Miguel Zagardía, Sandalio Mátus, Jacinto Anabalón.—Urrutia.

ARAUCO

Lebu, 15 de Abril de 1918.—Ministro del Interior.—Santiago.

Elegidos: Juan B. González, Jorge Ebensperger, Alejandro Mendoza, Wenceslao Ramírez, radicales; Augusto Hein, demócrata; Ricardo Mena, liberal - democrático; Francisco Gajardo, nacional; Ricardo Sepúlveda, conservador; Abraham Pizarro, por la Carbonífera.— Vildósola.

Cañete, 15 de Abril de 1918.— Ministro del Interior.—Santiago.

Resultado elección hoy es el siguiente: aliancistas, Luis Iriarte, Manuel Cáceres, Martín Ibarra, Ismael Gajardo, Vicente Sobarzo, José Luis Salazar, Luis Campos, Pedro San Martín; coalicionistas: Pedro Morales, David Pérez, Eleodoro Aravena, Ricardo Pastor, Miguel Méndez. Elecciones han sido tranquilas.—Uldarico Martínez.

Cañete.—Ministro del Interior.—Santiago.

De Quidico se me comunica lo siguiente: Resultado escrutinio es el siguiente: cada uno de los nueve municipales obtuvo 197 votos, siendo 7 radicales, un liberal-democrático. — Uldarico Martínez.

MALLECO

Victoria, 15 de Abril de 1918.— Ministro del Interior.— Santiago.

De Victoria.— Triunfaron 3 radicales, 2 liberales, 2 nacionales y 2 demócratas. Derrotados 2 conservadores y 2 independientes. En comuna Curacautín triunfaron 5 radicales, 3 liberales, 1 demócrata.— González.

CAUTIN

Imperial, Abril 15 de 1918. — "La Nación".— Santiago.

Reiteramos telegrama número 309 de hoy.

En vista de que no encuentran amparo nuestras justas peticiones de parte de la justicia, porque el juez no quiere oirnos y habiéndose eliminado después de burda falsificación, que consta al Delegado del Gobierno, 4 candidatos de la Alianza, hemos rogado al señor Ministro de Justicia decrete con urgencia la visita de un Ministro de Corte.

Esta medida se impone, porque los coalicionistas han llegado a dar por robados dos registros de la 1.a sección, 1.a subdelegación y 2.a sección de la 2.a subdelegación.

Nuestros candidatos tenían en esas mesas el 90o|o de los electores, cuyas fuerzas aseguraban el triunfo incontrarrestable.

En caso que el Gobierno no tome medidas urgentes, no respondemos de los sucesos desgraciados que puedan acontecer.

Arturo Thier, presidente Partido Radical y comité electoral.— Pablo Ibacache, secretario.— Luciano Rosselot, secretario.— Medardo Jáquez, abogado.— Camilo Gutiérrez, presidente demócrata.— Candidatos municipales José Fidel Alvarez, J. Salvador Lagos, Bolívar Alarcón.— Roberto Castillo, Benjamín Leal, Eleodoro Neira, vocales.

Nueva Imperial 15 de Abril de 1918. Ministro del Interior.— Santiago.

Hasta 11.20 A. M. de Lunes 15 no tiene resultado definitivo, pues faltan mesas. Actas 1.a subdelegación, 1.a sección y 2.a subdelegación, 2.a sección, fueron entregadas a las 11.15 P. M. del 14 y protestadas por administrador por estimar haber sido abiertas. Juzgado sigue el proceso respectivo. Orden establecido mediante intervención policía. Fuerza de línea cargo infrascrito.— José M. Manterola.

Lautaro, 15 de Abril de 1918.—Ministro del Interior.—Santiago.

Comunico resultado elección: 5 radicales, 2 conservadores, 1 demócrata, 1 balmacedista.—Aliaga.

Imperial.—"La Nación".

Elecciones municipales ayer tal vez presencia delegado Gobierno lleváronse efecto relativa legalidad hasta saberse resultado, pero una vez conocido éste, derrotados idearon y llevaron efecto burda falsificación mesas primera sección primera subdelegación y segunda sección 2.a subdelegación para dar como triunfantes candidatos municipales derrotados Lorenzo Zúñiga y Ernesto Michael. Presidentes y secretarios esas mesas receptoras no entregaron oportunamente correo paquetes dirigidos Senado, haciéndolo secretario primera sección anoche once y media y el de la segunda no lo hace hasta esta hora, debiendo entregar anoche a las 10. Señor delegado Gobierno, Notario público, administrador correos, Juzgado Letras, y numerosos testigos comprobaron violación paquetes cédulas y registros firmas y nuevos cerramientos, dejando constancia escrita. Juzgado dispuso detención secretario primera sección Ricardo Zapata, pero negóse hacerlo respecto presidente, comisario y vocales, como igualmente presidente, secretario, comisario y vocales segunda sección.

Juzgado Letras y Gobernación no ofrecen garantías corrección. Gran poblada superior mil personas constituyóse anoche meeting protestando falta garantías. Témese medidas extremas. Hoy parte ésa delegado Gobierno y quedaremos merced gobernador interventor. Pedimos garantías Gobierno y solicitamos Ministro visitador Corte Valdivia avóquese conocimiento y terminación sumario falsificaciones. Miembro comité electoral aliancista abogado Delfín Araya, parte hoy ésa reclamar verbalmente ante US. hechos denunciados. —Héctor Anguita, Arturo Thiers, presidente radical y Comité electoral; Artemio Gutiérrez, diputado electo; Pablo Ibacache, secretario; Luciano Rosselot, tesorero; Medardo Jaque, abogado; Delfín Araya, abogado; Camilo Gutiérrez, presidente demócrata y candidato municipal; José Fidel Alvarez, J. Salvador Lagos, Bolívar Alarcón, Roberto Castillo, Benjamín Leal, Eleodoro Neira, vocales.

VALDIVIA

"Río Bueno 14. — "La Nación". —Santiago. — Triunfamos enorme mayoría. — El Corresponsal".

La Unión, 15 de Abril de 1918. —Ministro del Interior.— Santiago.

Según cómputos recogidos secretarías partidos han sido elegidos municipales esta comuna señores Carlos Martell, Ricardo Concha y Felipe Roberts, radicales; Maximiliano Duhalde y Bernardo Martínez, liberales democráticos; Ricardo Siegle, Pedro Lopetegui y Francisco Arias, liberales; Manuel Gaete, demócrata.— Cárter.

LLANQUIHUE

"Puerto Montt, Abril 15. — Alianza, a pesar no logrado mayoría, regidores obtenido brillante triunfo ésta, pues reunidos votos distintos candidatos, tuvimos ayer seis mil noventa votos sobre seis mil trece coalicionistas; conservadores, para salvarse, fueron mismas cédula cuatro por un balmacedista. Sacamos un liberal.

Primeras mayorías correspondieron un demócrata, dos radicales con exceso votos. En Octay, cinco radicales. Puerto Varas, tres radicales, más altas mayorías; Maullín, arreglo manteniendo nuestra representación. Calbuco, igual período pasado más un demócrata. — El Corresponsal".

CHILOE

Quenchi, Abril 15 de 1918.—Emilio Bello Codesido.— Santiago.

En la elección municipal de la comuna de Quenchi, el triunfo ha correspondido ampliamente a la Alianza.

En la mesa cuyos sobres se robaron en las elecciones del 3 de Marzo, votaron ayer 63 electores, correspondiendo 47 a los candidatos aliancistas.

En la otra mesa votaron 62 electores, de los cuales 36 correspondieron a la Alianza, 25 a la Coalición y 1 en blanco.

En la tercera mesa, nadie votó. En los momentos en que un elector aliancista depositaba su voto, fué asaltado por José del Tránsito Oyarzún, quien le arrebató el sobre.

La junta receptora dió cuenta al juez del crimen y pidió garantías al Intendente. Hasta este momento, todo está impune.

Luis Machado.—Bernardo Johnston.— Adolfo Montaña, municipales electos.

Chonchi, Abril 15 de 1918.—Emilio Bello Codesido.— Santiago.

El triunfo en ésta ha sido casi total. Tenemos 8 municipales. Con esto quedará probado ante el país su legítimo triunfo. Saludos.— Liborio Vera.

"Castro, 15 de Abril de 1918.— Ministro del Interior. — Santiago. —Ministro Interior: comunico a US. siguiente resultado elecciones municipales por comunas:

Castro, 5 aliancistas; 4 coalicionistas; Chonchi, 8 aliancistas; 1 coalicionistas; Queillón, 9 aliancistas, 0 coalicionistas; Quellón, 5 aliancistas; 3 coalicionistas; Puqueldón, 8 aliancistas; 1 coalicionista.

Elección fué correcta; señor Menchaca, presidente Alianza, denuncióme diferentes autoridades comunales como interventoras; pedí, a fin que justificara cargos, me acompañara hasta Queilón, si comprobó sus denuncios. Ignoro no sea efectivo cargo señor García, yo haberme encontrado, cuando he actuado diariamente en la Gobernación, compañía señor Illánez, aún ayer señor Gabriel Pérez disparó 4 tiros revólvers contra presidente partido radical, señor Olegario Miranda. Prefecto policía redujo a prisión, poniéndole inmediatamente disposición juzgado. Fué puesto en libertad de orden del juzgado ayer mismo. Fuerza de línea resguardó orden en las mesas y policía en la ciudad. He atendido inmediatamente al que me reclamó garantías. — Valdés Valenzuela. — Delegado Gobierno".

"Achao, 15 de Abril de 1918. Ministro Interior. — Santiago. Resultado general de las mesas comunas Achao fué el siguiente: Albino Eujenin, Baudilio Barrientos, Pedro A. González, Narciso 2.o Mansilla, Pascual Ruiz, Amador Paredes, Ignacio 2.o Vidal, Enrique Biott, Sebastián Quintana, Zoilo Sierpe, Agustín Vásquez. — Delegado Gobierno".

Achao, 15 de Abril de 1918. Ministro del Interior. — Santiago. — El resultado comuna Cunaco, es el siguiente: Loreto Vera, Octavio Oyarzún, Gabriel Oyarzún, Bernardino Subiabre, Ricardo Santana, Francisco Oyarzún, José Barrientos, José Muñoz, Alejandro Sánchez, Manuel Velásquez, Clodomiro Gallardo, Antonio Yáñez. — Delegado Gobierno".

Ministro del Interior. — Santiago. — Ancud. — En Ancud termináronse actos electorales con toda tranquilidad y corrección. — Astorquiza".

Consejo de Instrucción

La sesión de ayer. — Rectorado del Seminario. — Homenaje al señor don Marcial Martínez

En la tarde de ayer celebró sesión el Consejo de Instrucción Pública presidida, en ausencia del rector de la Universidad de Chile, señor don Domingo Amunátegui, por el señor Gilberto Fuenzalida y con asistencia de varios consejeros.

Se tomó conocimiento de una comunicación del arzobispo de Santiago, en la que da cuenta de haberse nombrado rector del Seminario Conciliar, al presbítero señor Rafael Lira.

Se dió cuenta de la renuncia presentada por el secretario de la Facultad de Medicina, señor Lucio Córdoba.

Se acordó dejar constancia especial del sensible fallecimiento del señor don Marcial Martínez, acordándose que el decano de la Facultad de Leyes, señor Bahamondes convoque a la Facultad a una reunión con el objeto de organizar una velada a la memoria de este esclarecido ciudadano.

Finalmente concedió los siguientes títulos y grados:

Ingeniero civil, señores: Ramón Angel Cabrera Montalva y Adolfo Drien Baffoue.

Profesor de historia y geografía, señor: Manuel Valdivieso Cornejo.

Licenciado en leyes y ciencias políticas, señor: Carlos Bordeu Alemparte.

Bachilleres en leyes y ciencias políticas, señores: Alejandro Abascal Brunet, Arnaldo Ipinza Besoaín, Ernesto Sanguinos Sánchez y Augusto Vásquez Olmos de Aguilera.

Bachilleres en matemáticas, señores: Galo Balbontín Hersmann, Angel J. Cobos Araya, Ricardo Ferner Ruedi, Carlos Guillermo Fernández Mason, Arturo Godoy Contreras, Augusto Jimeno Reinoso y Abraham Pérez Lizana.

Bachilleres en humanidades, señores, Roberto Adriasola Albarracín, señorita María Allende Burgos, señorita Ofelia Allende Burgos, señor Luis Barañao Gazmuri, Gonzalo Barron Daviú, Teobaldo Beltrán Acuña, Julio Wouille Feuillat, Jenaro Bravo Opazo, Aurelio Cantor Quinteros, Manuel Chávez Véliz, José B. Contador Corrotea, Edilberto Contreras López, Juan Enrique Cortés, Oscar Cristi González, Juan Enrique Díaz Narvaez, Waldo Díaz U., Luis Domínguez Toledo, Félix Echeverría Cerda, Hernán Espinosa Verdugo, Humberto Frugone Fuentes, Jorge García Sengerhski, Diego Julio Guzmán Pérez, Domingo Gómez Rojas Sergio Huneeus Lavín, Fanny Iturrieta Esquivel, Galo Irarrázaval Barros, Augusto Jimeno Reinoso, Bernabé Alejandro Junca Pefaur, Héctor Labra Leppe, Mauricio Litvak Recepter, Hernán Merino Lavín, Adriana Muñoz Ossandón, Juan Nagel Rasmussen, Gregorio Pardo Vergara, Amaro Pérez Molina, Elena Peron González, Joaquín Poblete Godoy, Antonio Robert Biaut, Jorge Rodríguez Márquez, Carlos A. Rodríguez Santana, Darío Rojas Garcés, Roberto Sahr Thieme, Daniel Salfate Acuña, Guillermo Schilling Schencke, Alberto Schonherr Helfmann, Santiago Seguel Menarl, Guillermo Solar Urrutia, Enrique Trincado del Canto, Hernán Undurraga Tornero, Ambrosio Urzúa Auger, Ignacio Valdés Sánchez, Carlos Valenzuela Moreno, Leonidas Vásquez Ravinet, Jorge Vidal Núñez, Nicolás Weinstein Rudoy, Enrique Zárate Valenzuela, Aquiles Zantelli Melano.

COMISION DE CONTROL DEL ALCOHOLISMO

De acuerdo con el Ministro de Industria y de orden del presidente de esta comisión señor Rafael Edwards, Obispo de Dodona, está citada esta comisión para hoy, a las 10.45 de la mañana para reunirse en la sala de despacho del Ministro.

La comisión se ocupará de las dificultades que ha sufrido el mensaje del ejecutivo que autoriza al Presidente de la República para cobrar uno por mil más adicional o la contribución actual de dos por mil que pagan actualmente los valores mobiliarios.

Como del despacho de este mensaje del Ejecutivo depende absolutamente el éxito de la comisión en la solución del problema del alcoholismo, se nos pide recomendar encarecidamente la asistencia.

- INYECCION AMERICANA IDEAL -

Cura sin dolor las gonorreas y las blenorragias en tres y seis días, respectivamente.
Esta inyección INFALIBLE, INCOMPARABLE, es el gran descubrimiento de la ciencia médica moderna norte-americana.
Con un solo frasco de valor de $ 10 tendrá Ud. la medicina completa de su enfermedad!!

CASA FELLERS -:- -:- **Bandera Núm. 767**

Unicos representantes para Sud-América

Venta por mayor y menor. Para pedidos postales de provincias dirigirse por carta al gerente de la Casa Fellers, Casilla 2111, Santiago.
2613-21-d

-: REUMATISMO :-

LA SANGRE?

Licor de los Arabes

Segurísimo contra reumatismo, gota y dolores neurálgicos crónicos, de cabeza, piernas y brazos. Como depurativo es superior. Cura la sangre los humores, afecciones sifilíticas, venéreas, granos, furúnculos en el cuello, ronchas, sarpullidos etc.

Satán, molesto con el brillo de la lamparilla EDISON quiere romperla y no lo puede conseguir.

Internacional Machinery Company
MORANDE 530 :: TELEFONOS 1191 y 1193

PELIGROS DEL PROTECCIONISMO

MAL APLICADO

Acabamos de ver, en un artículo anterior, las grandes ventajas que en todo sentido, nos reportaría el desarrollo de la industria del cemento, en forma tal, que pudiéramos satisfacer todas las necesidades del país, y que se le pudiera adquirir a bajo precio. Ahora debemos estudiar las medidas que conviene tomar, conducentes a este fin.

Hemos visto en conjunto, los dos grandes beneficios, que engloban las múltiples aplicaciones del cemento, dado el caso, que su cantidad y precio, permitiera que se generalizara su empleo. En primer lugar, no dependeríamos del cemento importado. Este solo hecho, se traduciría en un aumento de la riqueza pública, desde el momento que dejaríamos de remesar anualmente millones de pesos al extranjero en pago de dicho producto, ni tampoco las obras públicas y privadas, dependerían de él. Que enormes perjuicios no nos hubiera ocasionado la guerra europea, si felizmente no hubiéramos estado en situación de satisfacer en parte siquiera las necesidades de nuestro consumo. La provisión de agua potable de Santiago, las grandes obras de regadío, las de Talcahuano, incluyendo la dársena para los submarinos, los puertos de Valparaíso y San Antonio, la maestranza de San Bernardo, etc., para nombrar sólo algunas obras públicas, y cuantas empresas y obras particulares se habrían encontrado afectadas con la falta de cemento.

Muchas de estas obras, afectan la salud pública, como las de saneamiento, agua potable y desagües. Otras, la defensa nacional, como las de Talcahuano. Otras, la instrucción pública, como las escuelas en construcción. Otras, las entradas generales de la Nación, como los puentes y ferrocarriles. Esto nos viene a demostrar, de una manera cierta y evidente, que el país necesita proveerse en número suficiente, de fábricas de cemento, para ponerse a cubierto de toda eventualidad, para atender a su propio desarrollo, y para economizar dinero.

En segundo lugar, hemos igualmente demostrado, que el día que tengamos cemento abundante y barato, habremos dado un gran paso en el progreso general del país. Pasamos en revista, una cantidad de obras, que se podrían ejecutar, especialmente en el ramo de la higiene, viabilidad, etc., y que permanecerán por largos años al estado de simples proyectos, mientras no podamos disponer de cementos baratos.

También tomamos nota, pero muy a la lijera, de la enorme riqueza en energía que arrastran nuestros ríos, sin que nadie la aproveche a causa del gran gasto que representa en cemento, las obras de captación y aprovechamiento de las aguas.

Estos dos grandes beneficios, el abastecimiento de nuestras necesidades y el cemento barato, constituyen de por sí, la base de todo un programa económico-industrial, de gran utilidad para el país, el cual puede resumirse en cuatro palabras: CEMENTO NACIONAL ABUNDANTE Y BARATO.

Establecida la necesidad y conveniencia pública de nacionalizar esta industria, veamos cómo se puede realizar esta aspiración, de una manera práctica y eficaz.

La industria del cemento, como la generalidad de las que transforman y elaboran productos naturales, necesitan de protección para poder afrontar las dificultades, durante su período de desarrollo.

¿Qué clase de protección necesita esta industria, para cumplir con su programa? Desde luego podemos contestar: UNA PROTECCION INDIRECTA GRAVANDO LA IMPORTACION DEL PRODUCTO SIMILAR EXTRANJERO DENTRO DE UN PLAZO DETERMINADO. Esta medida, daría los siguientes resultados. El capital nacional, acudiría a buscar colocación en una industria segura y remunerativa, y se evitaría una especulación durante el período que mediaría, entre la aplicación del nuevo derecho y la instalación de las nuevas fábricas.

Dictada una ley en el sentido indicado, el primer paso que darían las actuales fábricas, sería de ensanchar sus establecimientos, lo que de por sí les procuraría una buena ganancia. Basta observar, que si para una fábrica pequeña, se necesita de un capital de £ 1 por cada barril fabricado anualmente, tratándose de una producción de más de medio millón, sólo se necesitará de £ 0-10-0. Naturalmente, que al tratar aquí de valores, se refieren éstos a épocas normales y no en las actuales circunstancias.

Las sociedades que ya han iniciado estudios y que poseen hasta los presupuestos para la instalación de futuras fábricas de cemento, se pondrían inmediatamente en campaña para realizar sus proyectos ya que desde luego cuentan con los capitales necesarios. Estas nuevas fábricas, llevarían sobre las primeras, la ventaja de la experiencia ya adquirida y el perfeccionamiento de los métodos de fabricación, que seguramente serían más modernos.

Las fábricas, actuales con el ensanche, bajarían su costo de producción y las nuevas, obtendrían el mismo resultado mediante maquinarias más perfeccionadas. Llegarían así unas y otras al campo de la competencia y como consecuencia, el producto bajaría de precio en el mercado.

La fabricación del cemento, exige, como lo hemos dicho en otra ocasión, un gran empleo de energía mecánica. Esto de por sí, daría lugar a la instalación de fábricas cuyos intereses no serían iguales y por lo tanto, no sería fácil un avenimiento entre ellas para la fijación de un precio único. Por otra parte, su ubicación en zonas diferentes, haría que cada una tuviera su propio mercado.

Así, una fábrica ubicada en la costa en pleno centro carbonífero, y otra ubicada en el norte, al interior disponiendo de abundante energía eléctrica, seguramente se encontrarán en competencia más fácilmente que en acuerdo para fijar precios. Además, prácticamente es imposible que esta industria pueda ser monopolizada, ya que la materia prima y la fuerza se encuentran esparcidas a lo largo de todo el país.

Tenemos ya establecidas varias industrias que gracias a una protección bien estudiada, han echado hondas raíces y que la competencia entre las diversas fábricas, ha reducido el precio de venta del producto comparado con el del producto similar importado.

En resumen, la medida propuesta, de gravar el cemento importado en plazo determinado, para dar lugar a la instalación de otras fábricas, es una medida práctica cuyos resultados serán inmediatos y que no ofrece peligro alguno para el consumidor.

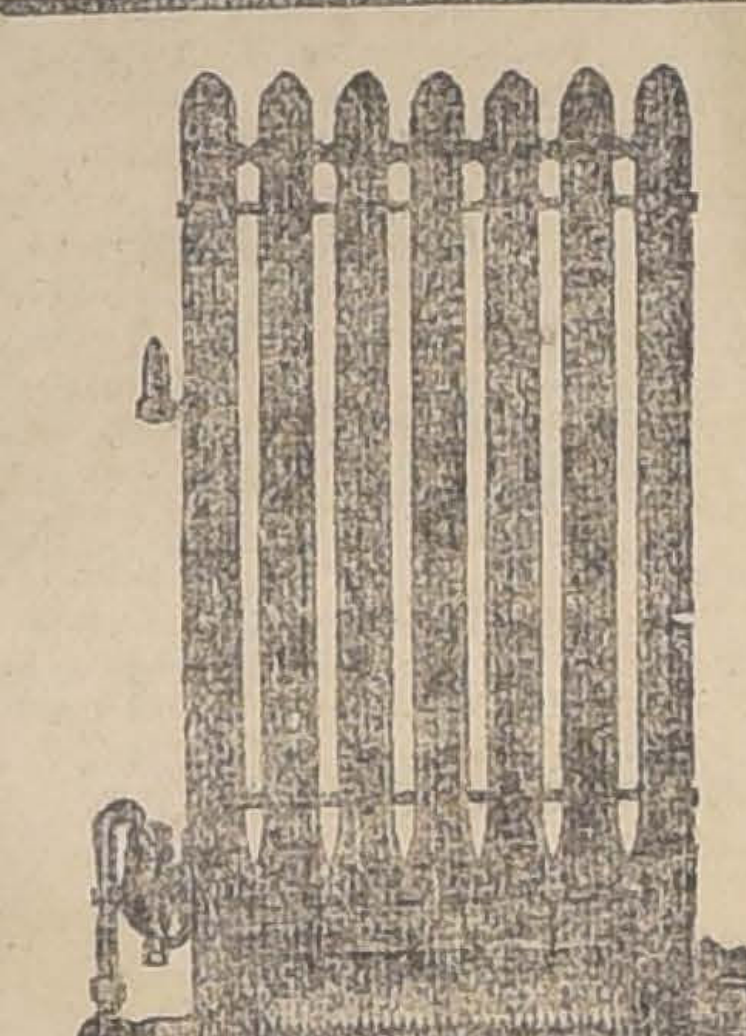

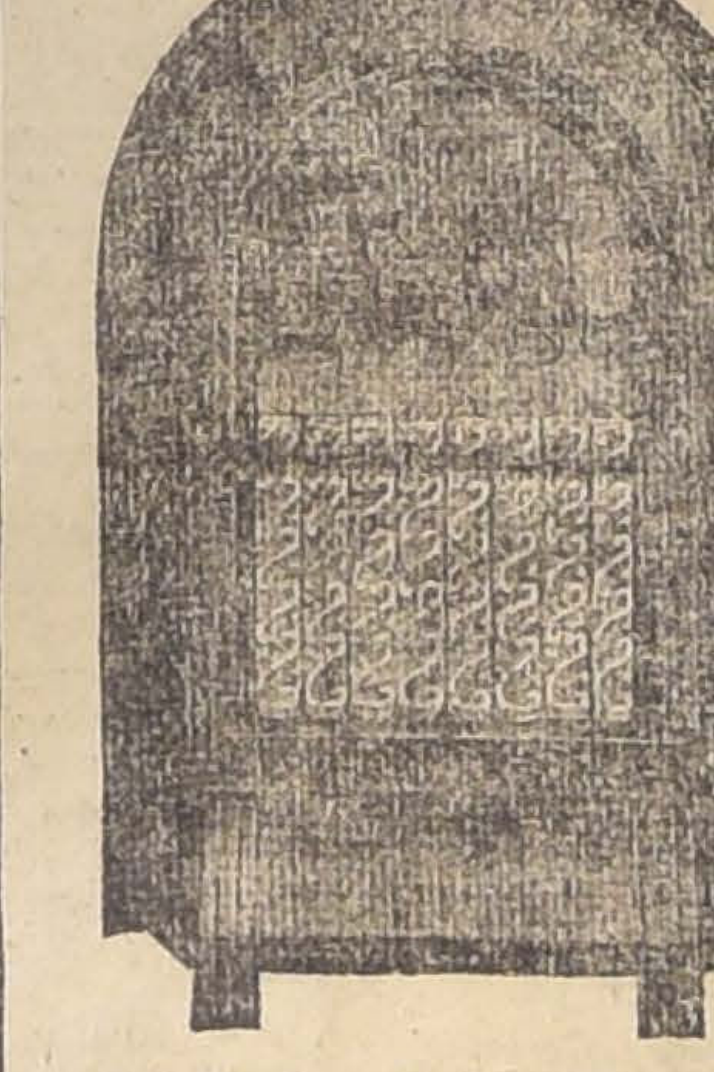
RADIADORES
A Gas-Vapor "Clow"
El insubstituible por su presentación y economía en el consumo.
Hay de 4 secciones.
Hay de 6 secciones.
Hay de 8 secciones.
Hay de 10 secciones.
Consumo de gas por hora: 2 1|2 centavos por sección.

ESTUFAS A GAS
Gran variedad de estufas a gas, de diferentes tamaños y estilos.

CHIMENEAS
Tenemos un selecto stock de hermosas chimeneas para salón o vestíbulo capaz de satisfacer el gusto más exigente.

CASA SANTIAGO WEBB & Co.
CASILLA 1767. - TELEF. ING. NUMS. 3176-3177.
ESTADO NUMS. 156-158-170

DONATIVO EN FAVOR DEL CUERPO DE BOMBEROS

Entre don Benjamín Bernstein y el Superintendente del Cuerpo de Bomberos, se han cambiado las siguientes cartas:

"Santiago, 12 de Abril de 1918.—Señor Superintendente del Cuerpo de Bomberos.

Muy señor mío: Con motivo del incendio ocurrido en la tarde de ayer, me he podido imponer personalmente de la labor abnegada y silenciosa desarrollada por el personal de Cuerpo de Bomberos, el cual impidió, con un esfuerzo digno de todo encomio, que el fuego se propagara a las propiedades colindantes, entre las cuales está la que poseo en la calle Castro número 255, que solo sufrió los perjuicios inevitables.

Como una débil muestra de mi sincero agradecimiento, me tomo la libertad de remitirle cheque por mil pesos ($ 1,000), con que deseo contribuir al desarrollo de esa simpática institución.

Con sentimientos de distinguida consideración, me subscribo de usted, como su muy atento y S. S.—Firmado.— **Benjamín Berstein**".

"Distinguido señor: Tengo el gusto de acusar a usted recibo de su atenta carta de hoy, en la cual agradece usted los servicios prestados por el Cuerpo de Bomberos en el incendio ocurrido en la calle Castro, en la vecindad de sus propiedades y, al mismo tiempo, del cheque por la suma de mil pesos ($ 1,000) que acompaña para contribuir a los gastos del Cuerpo.

El Directorio me encarga manifestar a usted sus más sinceros agradecimientos por los términos encomiásticos de su apreciable carta y por el generoso donativo que le adjunta.

Aprovecho la ocasión para subscribirme de usted como su más atento y S. S.— (Firmado) **Luis Claro Solar**, Superintendente. — **Elías Díaz Sánchez**, Secretario General".

CASAS DE PRESTAMOS

El Inspector de Casas de Préstamos, señor Federico Roa, se dirigirá mañana en visita de inspección al sur del país hasta Punta Arenas.

EL MINISTRO DE HACIENDA

Ha regresado de Talca el Ministro de Hacienda, señor Manuel Hederra y ayer concurrió a su despacho.

Ejército y Armada

En el Ministerio de Guerra.—Manifestación al general Binimelis.— Una comisión de profesores de Instrucción Primaria del Ejército, presidida por el Visitador del ramo, don Máximo Guerrero Barría, pasó ayer a la oficina del General don Alejandro Binimelis a felicitarlo por su reciente ascenso a General de División.

General Binimelis

El señor Guerrero, en nombre del profesorado de las escuelas del Ejército de todo el país, felicitó al señor Binimelis en una entusiasta improvisación, haciendo resaltar los méritos de este distinguido jefe de nuestro Ejército que ha llegado joven todavía, a la cúspide de su carrera.

Profundamente emocionado contestó el señor General, agradeciendo la manifestación del profesorado de Instrucción Primaria de los cuerpos y reiterando sus propósitos de trabajar ardientemente en bien del servicio.

Las palabras del nuevo General de División, fueron recibidas con una franca y espontánea felicitación de los profesores presentes, del Visitador y secretario del servicio.

Después de este significativo y hermoso acto, que pone de relieve la estimación de que goza entre sus subalternos el jefe de los establecimientos de Instrucción del Ejército, se siguió una animada charla, retirándosee los manifestantes cerca de las 6 de la tarde.

Fallecimiento.—El Domingo falleció el sargento 1.o del regimiento Yungay, don Rodolfo Muñoz Vilches.

La Comandancia de Armas dispuso ayer que a sus funerales concurran 3 escuadrones del regimiento Pudeto, con la banda de músicos a la cabeza.

El cortejo partirá desde el Hospital del Salvador, a las 9 de la mañana de hoy.

Licencias. — El Ministerio de Marina ha concedido las siguientes licencias:

15 días al ingeniero 2.o de la Armada, don Carlos Vega; y 1 mes a cada uno de los aspirantes a ingenieros, señores Luis A. Alarcón Pino y Carlos Cárter Saavedra.

Ayudante de contador. —Se ha aprobado el contrato celebrado por el delegado del Gobierno a cargo de los transportes de la Armada, capitán de navío don Guillermo Soublette, para contratar como ayudante de contador al señor Nicolás Peña.

Permiso para extraer restos náufragos.— Por el término de un año se ha concedido permiso a don Armando Mardones para extraer los restos náufragos del vapor "Imperial", ido a pique cerca de Curanipe.

Los trabajos de extracción deberá iniciarlos el concesionario dentro de tres meses, transcurrido a cuyo plazo expirará la concesión.

Derogación de un decreto.— Se ha derogado el decreto supremo N.o 549, de 28 de Marzo ppdo., en la parte que declara con derecho a mayor sueldo al contador 3.o de la Armada, don Marcial Carmona Aros.

Subdelegado marítimo. — En reemplazo del señor Luis García Santelices, se ha nombrado subdelegado marítimo de Puerto Natales, al señor Luis A. Bravo.

Dirección da Artillería y Fortificaciones.— Por decreto del Ministerio de Marina se ha dispuesto que, mientras el Director de Artillería y Fortificaciones de la Armada, contralmirante don Arturo Cuevas, permanece a disposición del Ministerio de Marina, en cumplimiento de un decreto dictado últimamente, lo reemplace en ese puesto el capitán de navío don Carlos Ward, sin perjuicio de desempeñar también la jefatura de la Sección Armas y Municiones.

Teniente 1.o de la Armada.— Se ha nombrado teniente 1.o de la Armada, al teniente 2.o don Luis A. Ramírez Ossa.

Dirección de Comisarías de la Armada.— El oficial de la Dirección de Comisarías de la Armada, don Jorge Pinto, ha sido designado para que se haga cargo de la Dirección de dicha oficina, mientras asume dicho puesto el titular, señor Horacio Landford.

A hacerse cargo de su puesto.— Próximamente se hará cargo del puesto para que ha sido nombrado en el Departamento General de Guerra, el capitán señor Rafael Pizarro.

Comandantes de batallones.— Han sido nombrados comandantes del Batallón de Explotación Ferrocarrileros y de Zapadores Concepción N.o 3, respectivamente, los mayores señores Luis Otero Mujica y Guillermo Villalón.

Departamento de Ingenieros.— Los mayores señores Luis Arenas y Fermín Alfaro, han sido designados jefes de Sección del Departamento de Ingenieros y Servicios de Comunicaciones Militares.

Ayudante del mismo Departamento ha sido nombrado el capitán don Guillermo Aguirre Humeres.

Ascenso de mayores.— En las vacantes que se producirán con motivo del ascenso de los tenientes coroneles señores Juan Ortiz Vega, Juan Pablo Bennett y Nicéforo Stuardo, les corresponderá ascender, según el orden del Escalafón, a los mayores señores Alfredo Ewing, Arturo Oyarzún y Nicanor Peña.

Presentaciones.— Ayer se presentaron a la Comandancia General de Armas, el capitán don Elías Yáñez, de Angol; el teniente 2.o don Rodolfo Villalón, de Traiguén, y el guardia-marina de 1.a clase de la Armada, don Angel J. Cobos, de Valparaíso.

Despedida de oficiales en el regimiento Pudeto.— Con motivo de haber sido destinados a otras reparticiones el capitán señor Torrealba y los tenientes señores don Luis A. Varela, don Fernando Chaigneau y don Carlos Asenjo Lau, oficiales que han pertenecido varios años al regimiento Pudeto, la oficialidad de este cuerpo les ofreció una comida en el Casino de oficiales.

Ofreció la manifestación el señor comandante don Ignacio Caviedes, e hizo presente el sentimiento con que veía alejarse a tan distinguidos oficiales, que con su trabajo contribuyeron a mantener el bien cimentado prestigio de este cuerpo, prestigio que llegara a su auge durante los comandos Solís de Ovando y Sepúlveda Pinto.

Contestó a nombre de los festejados el teniente 1.o señor Luis Varela, agradeciendo las palabras del prestigioso jefe, así como también su constante preocupación en la instrucción de oficiales que le habían dejado apto para poder triunfar en las pruebas exigidas para ingresar a la Academia de Guerra, instituto a que ahora pertenece.

Vida Estudiantil

Centro de Ex-Alumnos del Instituto Nacional. — Cítase a asamblea general el Viernes 19 del presente a las 9 1|2 P. M., en el Club de Estudiantes, con el objeto de comenzar los trabajos del año en curso.

A la hora del té se ha organizado una pequeña velada literaria, cuyo programa es el siguiente:

Discurso por el presidente, señor Humberto Videla.

Poesía original recitada por el señor Julio Lafourcade M.

Discurso por el señor Raul López Guerra.

Poesía original recitada por el señor Gmo. Arancibia Laso.

Centro de Estudiantes de Ingeniería de la Universidad de Chile.—Sesión de directorio.— Se cita a sesión de directorio para hoy Martes a las once de la mañana.

Elección de presidente.— En la convención celebrada ayer se formó la siguiente lista de candidatos a la presidencia del Centro para el período 1918-1919, señores Martín Cerda, Guillermo Moore y Kurt Uthemann.

Los sufragios se recibirán en la portería de la Universidad los días Miércoles 17, Jueves 18 y Viernes 19, de once a once y media de la mañana.

Tienen derecho a voto todos los que fueron socios durante el año pasado.

Cursos gratuitos de contabilidad.—Se nos pide poner en conocimiento de las señoritas y jóvenes del barrio, que el Centro Estudiantil "Ignacio Domeyko", ha acordado abrir dos cursos nocturnos de contabilidad, los cuales serán atendidos por profesores titulados en el Instituto Superior de Comercio. La matrícula quedará abierta desde hoy de 8 y media a 10 P. M., en Blanco Encalada 2507, local donde funcionarán los cursos. Solamente se exige a los alumnos un depósito de $ 5. para la asistencia, que les será devuelto una vez terminado el curso.

Excursión de estudio. — El próximo Jueves parten al sur del país en viaje de estudio los alumnos del último curso del Instituto Agronómico.

Damos a continuación el itinerario de la excursión.

Día 18, 8 1|2 A. M. — Salida de Santiago.

11 1|2 A. M. — Llegada a Rancagua (almuerzo en el hotel)

1 1|2 P. M. — Visita a la fábrica de conservas y a la viña y bodega de don J. Nicolás Rubio.

8 1|2 P. M. — Salida de Rancagua.

11 1|2 P M — Llegada a Lontué.

Día 19. — Lontué, visita a la Sociedad de Vinos de Chile y a la viña del señor Francisco J. Correa.

4 3|4 P. M. — Salida de Lontué.

6 P. M — Llegada a Talca.

Día 20. — Talca, visita a la Escuela Agrícola.

Día 21. — Talca, visita a la viña del señor Arturo Vergara.

Día 22, 1 P. M — Salida de Talca.

4 3|4 A M. — Llegada a Chillán, visita a la Escuela y a la viña Ñuble y Rupanco.

Día 23 4 1|2 A. M. — Salida de Chillán.

5 1|4 A. M. — Llegada a Rucapequen, Coelemu, visita a la viña Patuco y Totoral.

Día 24. — Tomé y Penco, visita a la Sociedad Vinícola del Sur y establecimientos industriales.

Día 25. — Concepción, visita a la Escuela Agrícola, Lota, visita al Parque y establecimientos industriales.

Día 26. — Regreso a Santiago.

Centro de Estudiantes de Medicina. — Se cita a sesión a los socios de este Centro para hoy Martes 16 del presente a las 9 P. M., y en el local de la Sociedad Médica con el objeto de elegir el nuevo directorio.

Como es segunda citación, la elección se efectuará con el número de socios que asista.

Centro de Estudiantes de Aconcagua. — Se ha citado a asamblea general, de orden del presidente, a los socios de este Centro para el Domingo 21, del presente, a las 2 P. M., en el local del Centro, Huérfanos 1062, ofi. U., con el objeto de nombrar la comisión que tendrá a su cargo la recepción de los sufragios, en conformidad a los nuevos estatutos.

Se ruega la asistencia de los socios, pues hay además de ésto, varios asuntos importantes que tratar.

Educación

Biblioteca Nacional. — Curso de idiomas. — A pedido de numerosas personas la matrícula para las clases de inglés, francés y alemán, quedará abierta para fines de mes.

Los interesados pueden pasar a la Sección Conferencias donde se les atenderá de 2 a 5 P. M.

Curso de bachillerato de matemáticas. — Mañana inaugurará el profesor Mousieur Gelimont un curso especial de bachillerato de matemáticas.

La matrícula queda abierta en la Sección Conferencias de 2 a 5 P. M.

Escuela Nocturna del Centro "Liceo de Aplicación. — Se avisa a los obreros que desen ingresar a los cursos de francés, inglés o Alemán, que la matrícula está abierta diariamente de 8 a 9 P. M. en San Miguel N.o 21.

El curso de francés empezará a funcionar el Miércoles próximo, de 8 a 9 P. M.

Industria, Obras Públicas y Ferrocarriles

Nombramiento de profesores. — El Ministerio de Industria ha nombrado profesor de aritmética, álgebra y geometría, de la Escuela de Minería de Copiapó, al ingeniero señor Carlos Campusano.

—Ha sido aceptada la renuncia que hizo de su puesto el profesor de gimnasia de la citada escuela, señor José Murga y se nombró en su reemplazo al señor Carlos Arán.

Caminos de Chillán. — La Dirección de Obras Públicas ha sido autorizada para que invierta los fondos necesarios en la reparación de los caminos de Chillán a Cocharcas.

Contrato de un ingeniero. — El Ministerio de Industria ha contratado al ingeniero señor Ramón Fehrman para que preste sus servicios como ayudante de la construcción de la escuela que se levanta en la Avenida Ecuador de esta capital.

Provisión de puestos. — Por orden del Ministerio de Industria se ha dispuesto que los puestos de profesores de enseñanza agrícola, minera, industrial y profesional, sean proveídos por medio de concursos de acuedo con lo estipulado en un decreto dictado hace poco en el mismo sentido.

Ferrocarril de Arica a La Paz. En la tarde de ayer se abrieron en la subsecretaría del Ministerio de la Guerra las propuestas pedidas para aprovisionar al ferrocarril de Arica a La Paz, de diversos materiales para los diversos servicios de esa repartición.

Lo que dice el público

Una petición muy justa.— Los porteros de los juzgados civiles y del crimen de esta capital, han elevado al honorable señor Ministro de Justicia, don Pedro Aguirre Cerda, una solicitud en que piden el aumento de sueldo o en subsidio una gratificación proporcional al intenso trabajo que les demanda sus empleos.

Estos modestos servidores públicos gozan a la fecha del irrisorio sueldo de cien pesos mensuales, y la mayoría de ellos asisten a sus ocupaciones desde las 9 de la mañana hasta las seis, siete y hasta las ocho de la noche, como ocurre principalmente con los porteros del 2.o Juzgado del Crimen y casi todos son casados y con hijos.

Se estima que la solicitud en cuestión no puede ser más justa y equitativa y se confía que el señor Ministro de Justicia con el celo y laboriosidad de que ha dado tantas muestras, ha de prestarle la atención que merece.

MUEBLES

¿Necesita Ud. arreglar su casa? Visite la **GRAN MUEBLERIA VIENESA** que vende muebles de todas clases y todos los estilos, con grandes facilidades de pago.

ARTURO PRAT 306

02543-16-

LA SUD AMERICA

¡REALIZAMOS! un lote de **10 MIL PARES DE CALZADO** cuero boscalf para hombres, al bajo precio de **$ 17 el par.**

¡COLEGIALES! no olviden que el calzado de la ¡¡SUD AMERICA!! es suave, cómodo y muy durable, es recomendado de cuantos lo usan.

¡SEÑORAS! Llegó gran surtido de **Botas, Zapatones y Zapatillas,** todo de gran novedad.

Antes de comprar visite nuestra casa

La Sud America
Delicias 2655 esq. Sotomayor
2623-17-d

MUSICA

¡A los discípulos del Conservatorio!

OFRECEMOS A PRECIOS FUERA DE COMPETENCIA

METODOS Y ESTUDIOS

Método Schmitt, Op. 9........	$ 1.20
Método Kohler, Op. 151......	1.20
Método Reinecke, Op. 127....	1.00
Método Diabelli, a 4 manos..	1.30
Czerny-Germer..............	2.50
Bach-Mubellini, 22 pzs. fáciles.	3.00
Duvernoy, Op. 120..........	2.30
Bertini, Op. 100...........	1.80
Heller, Op. 125............	2.00
Clementi-Damm Kleinmichel..	3.00
Bach-Busoni, invenciones, a 2 voces..................	2.40
Bertini, Op. 29............	1.80
Hell, Op. 47...............	2.40
Czerny, Op. 299............	3.00
Clementi, Sonatas, edición Schirmer................	3.00
Rondó de Mozart...........	1.20
Fantasía en Re mayor.......	1.00
Kuhlau, Sonatinas a 4 manos.	$ 4.00
Bach-Busoni, invenciones a 3 voces..................	2.80
Cramer-Bülow..............	4.30
Heller, Op. 46.............	2.40
Heller, Op. 81.............	3.00
Mozart. Album de Sonatas completo..................	8.50
Bach-Mubellini, Suites francesas..................	6.50
Clementi. Gradus ad parnassum..................	4.30
Mendelssohn. Canciones sin palabras..................	4.50
Kullack, escalas de octavas, 1.a parte................	2.50
Compendio teoría Dannhauser.	0.80
Teoría completa Dannhauser..	3.00
Pianista Virtuoso...........	3.50

Rogamos comparar las ediciones con las de otras casas y encontrarán la gran diferencia que hay en cuanto a la impresión y a la calidad insuperable del papel.

ALMACEN DE MÚSICA

GRIMM & KERN 247 ESTADO 247, entre Huérfanos y Agustinas

2622-16-d

Maestro Sombrerero

Competente, con buenas referencias, necesitamos.

Gath & Chaves Ltd.

ESTADO ESQ. HUERFANOS

2584-16-d

TURF

CLUB HIPICO

Inscripciones para las carreras del próximo Domingo:

I. Premio Benjuí. — 1,100 Metros. —Para caballos de 3 años, nacidos en Chile, que se vendan en $ 3,000. —Peso: 55 kilos. — Descargo de 5 kilos a los que se vendan por 1,500 pesos. — Recargo de 3 kilos a los ganadores de una carrera y de 5 kilos a los ganadores de dos o más. —Inscripción: $ 20. — Premio: 2,000 pesos al 1.o

Inscritos:

Balaclava	58 kilos
Acelga	56 ”
Terrible	55 ”
Radamés	55 ”
Alice Belle	53 ”
Bobina	53 ”
Shannon	53 ”
Verdi	53 ”
Etiqueta	53 ”
Serrana	53 ”
Temeraria	51 ”
Sarajevo	50 ”
Bramapan	50 ”
Turpin	50 ”
Vizcaíno	50 ”
Escoria	48 ”
Bélgica	48 ”

II. Premio Burlesco. — 1,100 metros. — Para potrillos de 2 años que no hayan ganado. — Peso: 54 kilos. —Inscripción: $ 30. — Premio: 3,000 pesos al 1.o

Inscritos:

Alboroto II	54 kilos
Brusiloff	54 ”
Cautín	54 ”
Cuncumen	54 ”
Feudal	54 ”
Joe	54 ”
Macero	54 ”
Pau	54 ”
Sarmiento	54 ”
Tacho	54 ”
Toy	54 ”
Trinity Hall	54

III. Premio Benedictine. — 1,100 metros. — Para potrancas de 2 años que no hayan ganado. — Peso: 52 kilos. — Inscripción: $ 30. — Premio: $ 3,000 a la 1.a

Inscritos:

Bella Dama	52 kilos
Capucine	52 ”
Cambray	52 ”
Casiopea	52 ”
Cultura	52 ”
Coqueta	52 ”
Dulce y Sabrosa	52 ”
Elda	52 ”
Embrollona	52 ”
Foglia	52 ”
Hot Stuff	52 ”
La Lune	52 ”
La Guaira	52 ”
Mary-Huala	52 ”
Niágara	52 ”
Sally	52 ”
Tenebrosa	52 ”
Viña del Mar	52

IV. Premio Internacional. —(Clásico). — 2,600 metros. — Para reproductores de 3 años y más, de fina sangre. — Peso de reglamento. —Inscripción $ 130, en dos cuotas, de $ 65 el Lunes 11 de Marzo y de $ 65 el Lunes antes de la carrera. —Premios: $ 10,000 al 1.o, 2,000 al 2.o, 1,000 al 3.o y 1,000 al criador del animal.

Inscritos:

Captain	60 kilos
Rawa Ruska	60 ”
Dorama	58 ”
El Inca	53 ”
Peter Pan	53 ”
Rosicler III	53 ”

V. Premio El Debut. — (Clásico). —1,100 metros. — Para reproductores de 2 años, nacidos en Chile, que no hayan corrido ninguna clase de carreras. — Peso: 54 kilos. — Inscripción: $ 65 en dos cuotas, de $ 30 el Lunes 11 de Marzo y de $ 35 el Lunes antes de la carrera. — Premios: $ 5,000 al 1.o, 1,000 al 2.o y 500 al 3.o

Inscritos:

Almirante Sturdee	54 kilos
Cristóbal Colón	54 ”
Mendigo	54 ”
Porro	54 ”
Titanic	54 ”
Viking	54 ”
Calais	54 ”
Baratija	52 ”
Hot Stuff	52 ”

VI. Premio Ben. — 1,500 metros. —Para todo caballo. — Handicap.— Inscripción: $ 20. — Premio: 1,000 pesos al 1.o

Inscritos: Twinholm, Millaraí, Brigth Girl, Rock, Jack Tar, Tontita, Whisky Sower Indian Money, Faulema, Esplendor, Glengarry, Aprés Moi, Magestic, Almond, Rugby, Música; Fenicia; Viajero, Donnetta, Rotativa, Pastelito; Romancienne, Bahía y Limache.

Nota. — Esta carrera será dividida en dos series por el señor handicapper.

HIPODROMO CHILE

Inscripciones para las carreras del próximo Domingo

I. Premio Nueva Imperial. — Steeplechase. — Handicap. — Para caballos de 3 1|2 años o más inscritos o no inscritos en el Stud Book, incluso importados. — Inscripción: 15 pesos. — Premios: $ 800 al 1.o y 200 al 2.o — Distancia: 3,300 metros m|m. — (Pista en 8).

Inscritos: Bolívar, Kaifás, Cómico, Tess, Tenebroso, Náutica y Oberland.

II. Premio Naltahue. — Para animales de 2 años no ganadores. — Peso: 54 kilos. — Descargo de 5 kilos a perdedores. — Inscripción: 15 pesos. — Premios: $ 800 al 1.o y 100 al 2.o — Distancia 700 metros.

Inscritos: Oregón, Vichy, Raya, Joe, Elda, Personaje, Palangana; Locura; Pacato; Finesse; Cultura; Protector, Entente, Tamiz, Enojada y Niágara.

III. Premio Natal. — Para no ganadores de más de 2 carreras o que se avalúen para rematarse en 1,500 pesos. — Peso: 58 kilos. — Descargo de 3 kilos al ganador de una sola carrera y de 5 kilos extra a perdedores. — Inscripción: $ 20. — Premios: $ 1,000 al 1.o y 100 al 2.o — Distancia: 1,100 metros.

Inscritos: Tintero, Retozona, Maletera, Dichosa, Marsella, Mist, Tamarindo; Blue and White, Hiawatha, Romancienne, Bengala, Defensa, Tarf, Chavala y Esopo.

IV. Premio Nogales. — Omnium. —Handicap. — Para hacks y mampatos. — Inscripción: $ 15. — Premios: $ 700 al 1.o y 100 al 2.o — Distancia: 900 metros. — (Primera serie).

Inscritos: Don José, Homicida, Viñita, Cara o sello, Tupel, Nora, Remadora, Cidra; Prólogo; Fine Rose; Belle, Edris y La Parada.

Premio Nogales.— Segunda serie.

Inscriptos: Cassa tete, Radium, Pudiera, Daring, Atractiva, Avasalladora, Clive, Arizona, Bachillera, Caridad, Pérfido, Spark, Phylae, Chilca, Lally y Chulinga.

V. Premio Nercón.— Omnium.— Handicap.— Inscripción: $ 20. — Premios: $ 1,000 al 1.o y 200 al 2.o. —Distancia: 1,000 metros.

Inscriptos: Pagano, Recompensa, Temible, Memoria, Guardián, Hachazo, Resplandor, Plumilla, Retozona, Punch, Houghmagandie, Cuncuna, Strong Filly, Jerez, Dichosa, Mountainer y Leslo.

VI. Premio Norquén.— Omnium. —Handicap.— Inscripción: $ 20.— Premios: $ 1,200 al 1.o y 200 al 2.o. —Distancia: 1,400 metros.

Inscriptos: Terrible, Platón, Mrs. Joe, Estrella Polar, Año Nuevo, Indian Money, Tamarindo, Sol de Oro, Hachazo, Rochela, Romancienne, Gueldy y Faulema.

PISTA DE CARRERA

Los trabajos de ayer

Captain, dirigido por J. Salfate, y Rosicler por E. Escobar, trabajaron fuerte sobre 2,600 metros en 256, ganando Captain por un cuerpo en la primera vuelta; marcaron 2.18 1|2

—Peter Pan, conducido por E. Carrillo, trabajó la misma distancia que los anteriores en 2.57 2|5.

—Dorama, montada por M. Pérez, trabajó una vuelta fuerte, marcando 1.32, en los últimos 1,400 metros.

—Willingly, montado por un aprendiz, pasó una vuelta fuerte en 2.27.

—Pizarro II, manejado por un aprendiz, pasó una vuelta en 2.23 2|5.

—Bright Girl, montada por P. Rebolledo y Nielol por un aprendiz, trabajaron 1,500 metros en 1.45, ganando Bright Girl por tres cuerpos, la que siguió hasta completar la vuelta en 2.25.

—Trifenita, montada por un aprendiz, largó 1,400 metros en 1|36 1|2.

—Titanic, montado por A. Molina y Tajamar por un aprendiz y Mari Huala por un aprendiz pasaron 1,100 metros en 1.14, llegando agrupados. No fueron apurados.

—Tipperary, montado por P. Rebolledo, pasó 1,100 metros en 1.15.

—Tenebrosa y Caupolicán, ambos montados por aprendices, pasaron 1,100 metros en 1.14, llegando iguales.

—Bramapan, montado por un aprendiz, pasó 1,100 metros en 1.12.

—Rebenque, montado por L. Montero y Temeraria por un aprendiz, cotejaron 1,100 metros en 1.11, llegando iguales.

—Encanto, montado por E. Escobar y Corre Vuela por un aprendiz, pasaron 1,100 metros en 1.13, ganando Encanto por un cuerpo.

—Thermidor, montado por P. Rebolledo, Sarajevo por un aprendiz y Baldramina con un aprendiz, pasaron 1,100 metros sin apuro en 1.14, ganando Sarajevo por medio cuerpo, los otros dos iguales.

—Aprés Moi, montada por R. Flores y Jack-Tar por J. Montané, trabajaron fuerte 1,500 metros en 1.37 y ganando Jack-Tar por dos cuerpos.

—Thujuholm, montado por S. Araya, largó fuerte 1,600 metros en 1.47.

—Vizcaino, montado por J. Salfate y El Taita por E. Carrillo, cotejaron 1,100 metros fuertes en 1.11, ganando Vizcaino por dos cuerpos.

—Macero, manejado por S. Ponce y Verdi por un aprendiz, pasaron 1,100 metros en 1.13 2|5, llegando iguales.

—Calais, montado por P. Rebolledo, La Lune por un aprendiz y Marqués de Rigal por L. A. Orellana, cotejaron 1,100 metros fuertes en 1.12, llegando los dos últimos iguales. Calais llegó a dos cuerpos.

—Esquife y Widdie Lassie, montados por aprendices, pasaron 1,100 metros en 1.14, ganando Esquife por un cuerpo.

—Empresa montada por A. Silva, Almond por J. Leiva y Majestic por N. Oteiza, trabajaron fuerte sobre 1,400 metros en 1.31 2|5, ganando Empresa por dos cuerpos a Almond, Majestic a un cuerpo.

—Música, montada por L. Montero, trabajó 1,400 metros en 1.31.

—Bella Dama y Campoamor montados por aprendices, pasaron 1,100 metros en 1.13; ganó Campoamor por dos cuerpos.

—Tacho, montado por J. Salfate y Perdigail por E. Carrillo, trabajaron fuerte 1,100 metros en 1.12 y medio, llegando iguales.

—Lilye y Sally, montados por aprendices, cotejaron 1,100 metros en 1.13, ganando Sally por dos cuerpos.

—Almirante Sturdée, montado por L. A. Orellana y Alice Bell con aprendices, trabajaron 1,100 en 1.10, ganando Alice Belle por un cuerpo a Almirante Sturdee.

—Coqueta, montada por V. Jara y Flaminia por un aprendiz, pasaron sin apuro 1,100 metros en 1.15 ganando Coqueta por dos cuerpos.

—Bahía y Raylus, con aprendices, cotejaron 1,100 metros en 1.13 3|5, llegando iguales.

—Dulce y Sabrosa, montada por L. Orellana y Don Alfredo por J. Pinto, pasaron 1,100 metros en 1.11 y medio, ganando Don Alfredo por un cuerpo.

—Fine Rose, montada por M. Verdejo, movió 900 metros en 59 2|5.

—Le Marois, montado por H. Contreras, largó 900 metros en 59.

—Amurat, montado por un aprendiz, pasó 1,100 metros en 1.15, iba a voluntad.

—Minuit, montada por A. Silva y Viajero por un aprendiz, trabajaron 1,400 metros en 1.32, llegando iguales.

—Brusiloff, montado por G. Adasme, pasó 1,100 metros en 1.10 2|5.

—Rasqueta, montada por V. Jara, largó 1,100 metros en 1.12 1|2.

—Foglia, montada por un aprendiz, pasó 1,100 metros en 1.14 3|5.

—Acelga, montada por S. Miranda, Cautín por M. Verdejo y Flor de la Pasión, por L. H. Fuentes, cotejaron 1,100 metros en 1.11 2|5, ganando Acelga por un cuerpo a Cautín. Flor de la Pasión llegó a cinco cuerpos.

Last y Cholo, montados ambos por aprendices, pasaron 1,100 metros en 1.12 2|5, llegando iguales.

—Beriberi, montado por A. Silva, Shannon por J. Leiva y Turpín por un aprendiz, largaron fuerte sobre 1,100 metros en 1.10, ganando Chamon por dos cuerpos a Beriberi. Turpín llegó último a igual distancia.

—Radamés y Niágara, montados por aprendices, pasaron 1,100 metros en 1.13, llegando iguales.

Pista de trabajos

El Inca, montado por un aprendiz, pasó una vuelta en el magnífico tiempo de 2.10 4|5.

—Rawa Ruska, manejado por V. Jara, trabajó sobre una vuelta y 400 metros en 2.45 1|2.

—Rugby, montado por L. Montero, cotejó 1,400 metros en 1.34 3|5.

—Fenicia, montada por un aprendiz, largó 1,600 metros en 1.49.

—Limache, montado por V. Jara, largó 1,400 metros en 1.35.

—Romanoff, manejado por un aprendiz, trabajó una vuelta fuerte en 2.17.

—Etiqueta, montada por J. Montané pasó 1,400 metros en 1.35 2|5.

—Pacotilla, manejado por un aprendiz, largó 1,200 metros en 1.19.

—Jerez, montado por un aprendiz, movió 600 metros en 40.

—Cómico y Cancerbero montados por aprendices, pasaron 1,400 metros en 1.36, ganando Cómico por un cuerpo.

—Calabrés, montado por P. Rebolledo, pasó una vuelta en 2.21.

—Arizona, montada por un aprendiz, movió 600 metros en 37 1|2.

—Donetta y Harry Lauder, manejados por aprendices, largaron 1,000 metros en 1.6, llegando iguales.

—Esplendor, montado por S. Miranda, pasó 1,400 metros en 1.35.

—Tamarindo, montado por un aprendiz, pasó 1,200 metros en 1.20.

—Requiem, montado por S. Miranda, pasó una vuelta en 2.18.

—Kepta, montada por un aprendiz, largó 1,200 metros en 1.22.

—Orcajo, montado por R. Silva, trabajó fuerte sobre 1,400 metros en 1.33 1|2.

—Ruler, montado por C. Rosas, pasó 1,400 metros a voluntad en 1.43.

—Alfort y Milly, montados por aprendices, largaron 1,000 metros en 1.7, llegando iguales.

—Alejo, manejado por un aprendiz, movió 600 metros en 42.

—Vichy, montada por A. Molina, movió 800 metros en 50 3|5.

—Pastelito, montado por R. Silva, pasó 1,200 metros a voluntad en 1.25.

—Díaz de la Haza, montado por A. Molina, largó 1,000 metros en 1.6 2|5.

Piece d'Or, montada por un aprendiz pasó una vuelta en 2.19 1|2.

NOTICIAS DIVERSAS

Chumita.— Esta hija de Val d'Or y Mointagne, fué víctima ayer en la mañana de un desgraciado accidente que le costó la vida. En circunstancias que era ejercitada por la pista de trabajo y a causa de sus nerviosidades, se estrelló violentamente contra la palizada, enterrándose un palo en forma tan desgraciada, que la traspasó de un lado a otro. Como es de suponerlo, con una herida tan grave, la potranca falleció inmediatamente. El muchacho aprendiz que la montaba, sólo sufrió la zafadura de un tobillo.

Del campo.— Al corral que dirige el preparador Pedro Polanco, han llegado Gloria del Turf y Pelucón.

Sipe Sipe.— Esta dos años por haberle aparecido sobrehuesos ha sufrido la aplicación de cáusticos en sus remos delanteros. Está al cuidado del entraineur Pedro Marchesini.

Embajador.— Este hijo de Etolo que había recibido cáusticos en sus manos, ha comenzado a hacer ejercicios a la marcha.

Florentina. — Que estuvo con principios de pulmonía, se encuentra ya fuera de peligro. La atendió el veterinario señor Alvaro Blanco.

Triaca.— Nuevamente se le han aplicado cáusticos en uno de sus remos delanteros a esta hija de Turín.

Alga.—Muy mejorada de los cáusticos que recibió en una mano y paleta, ha empezado a andar a la marcha.

Luis A. Orellana.— La monta de este jockey, ha sido comprometida para conducir en "El Debut", al potrillo Almirante Sturdée, hijo de Olascoaga y Alhaja.

PROBABLES MONTAS PARA "LA INTERNACIONAL"

Captain.—José Salfate.
Rosicler III.—Ernesto Escobar.
Rawa Ruska.—Víctor Jara.
El Inca.—Luis H. Fuentes.
Dorama.—Manuel Pérez.
Peter Pan.—Elías Carrillo.

Resistencia y Poder

Economía y Duración

Lujo y Confort

Son las cualidades que posee el gran automóvil de 6 cilindros

GRANT-SIX

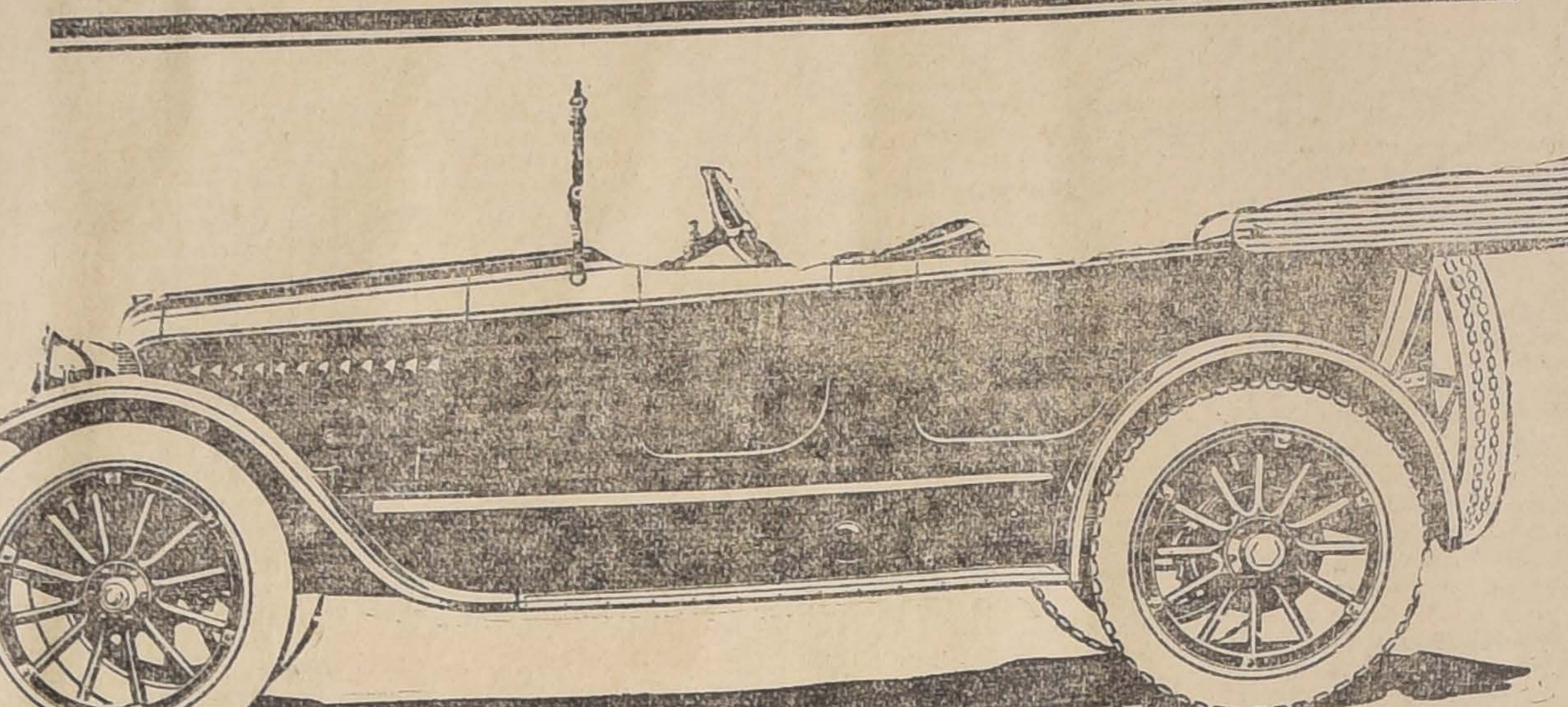

UNICOS IMPORTADORES

WESSEL DUVAL y Cía.

Exhibición: Huérfanos 944 :: Garage: Catedral 1229

2537-16-d

DEPORTES

LO QUE NOS DICE EL SECRETARIO DE LA FEDERACION SPORTIVA NACIONAL DE CHILE SOBRE LA UNIFICACION DE LOS DEPORTES Y LA CONSTRUCCION DEL ESTADIO NACIONAL

El Miércoles próximo deberá reunirse el directorio de la Federación Sportiva Nacional a fin de iniciar los trabajos de la presente temporada deportiva y de acordar lo que concierte respecto a la unificación de las instituciones del país.

El público sabe que la Federación ha trabajado con interés por llegar a un acuerdo con Valparaíso, respecto a unir todos los elementos deportivos, sabe que con este objeto se han verificado varias reuniones de los dirigentes de una y otra rama, que se han firmado pactos temporales, etc., pero, a pesar de todo ésto, no ha sido posible hasta hoy arribar a ningún acuerdo de carácter definitivo, en lo que se relaciona con la unificación de las instituciones.

En las reuniones de Noviembre del año pasado se acordó entregar la resolución de las dificultades a un tribunal arbitral que por inconvenientes de diversa índole no se ha reunido hasta hoy. Este tribunal, compuesto de los señores Jakson y Van Buren, por Valparaíso, y Casa Espínola y Matte, por la Federación, es el llamado a poner término a las dificultades declarando la forma cómo quedará organizado el deporte en el país y quién será el grupo dirigente.

Mientras esto ocurre, cada institución directiva marchará independiente, las que estaban afiliadas a la Federación Sportiva Nacional, seguirán dependiendo de ella, y las afiliadas a Valparaíso continuarán en la misma forma, pues, como hemos dicho, no existe por el momento ningún pacto ni acuerdo que diga lo contrario, ni podrá existir mientras el tribunal arbitral no se reuna. Sin embargo, hay algunas instituciones que ignorando todo ésto, han pedido se les incorpore en una u otra.

La Federación, nos ha dicho el secretario informante, nada ha comunicado a las instituciones afiliadas porque la prensa ha estado siempre publicando en extenso estos acuerdos y porque, en verdad, nada oficial ha ocurrido hasta este momento que se les pueda comunicar.

Tan pronto quede finiquitado el pacto que se firme entre las instituciones dirigentes, la secretaría lo transcribirá a todas las sociedades afiliadas para que le den cumplimiento; pero mientras esto no ocurra, se les ruega no perturbar las negociaciones pendientes, que no contribuyen sino a esterilizar la labor de los delegados encargados de poner feliz término a las dificultades existentes.

En lo que concierte al estadio nacional, debo manifestarles que ya ha quedado resuelta, de una manera definitiva, que él se construirá en los cien mil metros de terreno que fueron donados a la Federación, sin ningún gravamen para ella; pues los otros cincuenta mil metros que se habían adquirido a dos pesos el metros, fueron devueltos a su dueño, por estimar el directorio que la superficie donada era suficiente espacio para desarrollar en él todo el plan que se propone la Federación.

Mi enfermedad, primero y las vacaciones después, han paralizado el desarrollo del programa constructivo que se había propuesto seguir la Comisión de Estadio; pero estoy seguro que el directorio va a querer ganar el tiempo perdido apurando, todo lo que sea posible, los trabajos de construcción, mucho más, cuando en las escrituras se ha estipulado un plazo que caduca el 31 de Diciembre para iniciar los trabajos definitivos de la obra. Si hasta esa fecha no se hubiere hecho en los terrenos ningún trabajo de carácter definitivo, ellos volverán a su dueño y la Federación habrá perdido cien mil metros que están tasados a dos pesos el metro.

Urge, pues, iniciar cuanto antes los trabajos porque de otro modo se habrá perdido una de las mejores oportunidades para llegar a la realización de uno de los ideales más grandes de la Federación.

Por lo que a mí respecta, estoy resuelto a continuar trabajando con entusiasmo en esta obra porque la considero de gran transcendencia social, no me importa que me fustiguen o me aplaudan, yo seguiré trabajando con todo interés en llevarlo a cabo y lucharé dentro y fuera del directorio hasta conseguir encontrar los colaboradores que son necesarios a su realización definitiva".

ATLETISMO

Centro Sportivo Diego Portales. —Presidida por el señor Barros y con asistencia de 14 señores socios, celebró sesión este Centro el Jueves.

Se eligió el siguiente directorio para el año presente:

Miembros honorarios, señores: Jorge Díaz L., y Fernando Díaz Garcés.

Presidente, don Fernando Díaz Garcés ; vice-presidente, don Francisco Javier Barros; secretario, don Carlos Moraga F.; tesorero, don Enrique Escobar; director atlético, don Mariano Espinosa.

Se tomaron los siguientes acuerdos:

1.o Cobrar las cuotas a los socios desde el mes de Abril.

2.o Autorizar al consocio señor Fernando Peralta para que tome parte en la gran marcha internacional a que ha sido invitado por la Federación pedestre argentina.

3.o No insistir en el reclamo presentado por el Centro después del último torneo oficial.

4.o Autorizar al directorio pedestre señor Mariano Espinosa para que confeccione un programa para un torneo público.

5.o Dejar para segunda discusión la interpelación contra uno de los consocios.

6.o Celebrar sesión el Jueves.

Asociación de Sports Atléticos.— Para tratar de todo lo relacionado con el envío de la delegación chilena, a la Maratón Internacional, y de la repartición de los premios de los vencedores de la carrera Santiago Maipú; citar, sólo a los señores directores a una reunión que se efectuará hoy Martes a las 9.15 en San Diego 185.

Liga Metropolitana. — El final de la segunda división de 1917. — Se pone en conocimiento de los clubs Recoleta y Santiago National que el directorio de la Liga acordó que el próximo Domingo en la cancha oficial se efectuará la partida que tienen pendiente estos clubs.

La inauguración de los Campos de Sports de Ñuñoa. — El comité directivo de estos Campos, ruega a las instituciones dirigientes del sport que deseen tomar parte en la fiesta que se proyecta efectuar como inauguración de estos campos, que se dirijan al secretario señor Francisco Javier Barros, Bandera 657, de 6 a 7 P. M.

LAWN-TENNIS

International Sporting Club. — El día 17 del presente, a las 9 P. M., se celebrará en los salones de "El Mercurio" una asamblea general con el objeto de tratar sobre la construcción del chalet y otros asuntos importantes.

FOOTBALL

Rancagua v. Liga Santiago. — El team de la Liga cuya selección se procede actualmente, se medirá el Domingo venidero en un match de prueba contra el equipo representativo de Rancagua.

El team visitante arribará a esta ciudad a las 12 del día indicado, para jugar su match a las 2 y media de la tarde. El encuentro en perspectiva se realizará en la cancha N.o 1 del Estado de la Liga Santiago.

Próximamente se dará a conocer al lista de los jugadores que actuarán en la prueba.

El Consejo de la Liga Santiago. —El Jueves próximo, 18 del presente, a las 9 P. M., se reunirá en sesión el consejo de la Liga de Santiago para elegir el directorio para el bieno 1918-1920, y despachar los demás asuntos reglamentarios de su conocimiento.

Cada uno de los teams inscriptos deberá designar un delegado al consejo y lo acreditará mediante un poder con las firmas del presidente y secretario del club respectivo.

Liga Bancaria de Football.— Los delegados se reunirán en junta general hoy a las 9 P. M., en los salones de "El Diario Ilustrado".

Se ruega encarecidamente la asistencia a esta reunión.

Tabla: El Calendario y calificación de jugadores.

Hoy es el último día para inscribirse en esta liga, y los clubs que deseen hacerlo, pueden entregar su solicitud al secretario.

La copa Wotherspoon se exhibirá en algunos días más en una de las vitrinas de la casa Gath y Chaves.

Gimnástico F. C.— Ruega al señor secretario o capitán del Britania F. C., pase hoy por Moneda 830, de 2 a 4 P. M.

Loma Verde F. C.— Directorio para 1918:

Presidente honorario, señor Alejandro Aguilar.

Presidente, señor Severino Carrasco.

Vicepresidente, señor Luis Poblete.

Secretario, señor Armando Vasquez.

Prosecretario, señor Máximo Tudela.

Tesorero, señor Alfredo Figueroa.

Directores: señores Manuel Romero, Eduardo Chappe, Manuel Merillú y Carlos Figueroa.

Asociación Infantil de Football de Santiago. — Esta Asociación ruega a todos los clubs afiliados que posean canchas y que deseen facilitarlas a la Asociación durante la presente temporada todos los Domingos por la mañana, avisen hoy o mañana a Santo Domingo 1223, o en la sesión que se celebrará mañana a las 8 y media P. M. en Ahumada 242.

—Mañana Miércoles a las 8 y media P. M., en Ahumada 242, se reunirá el Consejo de esta Asociación para discutir los estatutos y llenar el puesto de un director que se encuentra vacante.

A segunda hora habrá sesión de fijación de partidas para el próximo Domingo, de la revisión de las inscripciones, etc.

—Se avisa a los secretarios de los clubs Alejandro Humboldt, Brasil, 5 de Abril, 5 de Enero, Comercio Unido, Dreadnougth, Esperanto, Instituto, Gimnástico, Loma Verde, Olimpia, Portales, Robinson Cruzoe y Santiago, que deberán entregar o modificar algunos datos con respecto a las inscripciones, antes de las 6 P. M. de mañana Miércoles. Al efecto, se les atenderá hoy y mañana de 2 a 4 P. M., en Santo Domingo 1223.

Todos estos datos deberán presentarse debidamente subsanados en la sesión de directorio que se celebrará mañana.

"Olympic Club.— En junta general verificada el 16 del mes ppdo. se llevó a efecto la elección del nuevo directorio, quedando constituído en la siguiente forma:

Presidente, señor Amador Cárdenas.

Secretario, señor J. Ignacio León.

Pro-secretario, señor Toribio R. González.

Tesorero, señor Luis 2.o Naranjo.

Directores, señores Arturo Millard, Cecil Kerr y Camilo Pérez.

ESGRIMA

Entusiasmo ha despertado entre los socios de la Federación de Oficiales de Reserva de Chile la organización de un curso de esgrima bajo la dirección del profesor señor José Belmar.

Los inscriptos son numerosos y las clases se han fijado los días Martes y Viernes de 6 a 7 1|2 P. M., en el local social, altos del Portal Mac-Clure.

Las inscripciones para este curso se cerrarán a fines del mes. Podrán igualmente tomar parte los oficiales de reserva que no sean socios de la institución.

CICLISMO

Club Ciclista "Centenario".— Se avisa a los socios de este club que desde el 1.o del mes en curso ha empezado a regir el uniforme de invierno.

Al mismo tiempo ruega a sus corredores se inscriban en el mayor número posible en las carreras a beneficio de la 10.a Compañía de Bomberos, que organiza el Ibérico para el Domingo próximo.

Hoy sesionará extraordinariamente el directorio de 6 1|2 a 8 P. M.

Santiago Boitano

ALAMEDA 2477

Recibe constantemente drogas y productos químicos, procedentes de la Casa "Erba's Milano" y de otras casas europeas. Vende a precios fuera de toda competencia. Teléfono Inglés 163 y Nacional 54, Estación.

Audax Club Ciclista.— Cítase para hoy a sesión de directorio. Se encarece la asistencia por haber asuntos de importancia que tratar.

EXCURSIONISMO

Asociación de Exploradores y Excursionistas de Chile.— Cuerpo Elías Yáñez.— Cita a junta general para mañana a las 8 1|2 P. M., en Valparaíso 1070.

CITACIONES

Citan a sesión:

Mundial Club.—Junta general para hoy Martes en Valparaíso 1070.

Casa Máquina Yungay F. C.—Junta general para hoy en nuestra secretaría, a las 8 P. M.

Teniente Etchepare F. C.—Junta general para hoy en Amunátegui esquina Infante, a las 6 y media P. M.

Manuel Acevedo F. C.—Junta general para mañana en Chacabuco 731, a las 8 P. M.

Recoleta F. C.— Junta general para mañana a las 8 y media P. M. en Salas 216.

Miraflores F. C.—Directorio para hoy a las 8 P. M., en Santa Isabel 42.

Fratelli Castagneto F. C.—Junta general para hoy a las 8 P. M., en el local de costumbre.

Peneca F. C.—Junta general para hoy en los salones de "El Mercurio", a las 8 P. M.

Barcelona Star F. C.—Junta general para hoy en Chacabuco 87, a las 8 P. M.

José Tocornal F. C.—Junta general para hoy a las 7 y media P. M. en el local de costumbre.

Olimpia Infantil F. C.—Junta general y especialmente al II y III para hoy a las 9 P. M. en San Francisco N.o 748.

Gimnástico Infantil F. C.—Junta general de jugadores para el Jueves próximo a las 8 P. M. en Santo Domingo N.o 3315, casa N.o 7, a fin de tratar un asunto de gran importancia para la buena marcha del club.

Los que no puedan asistir, deberán enviar las excusas por escrito, al mismo local.

5 de Enero Infantil F. C.—Junta general para hoy en Vicuña Mackenna 229, a las 8 P. M.

AUTOMOVILISTAS

Antes de comprar cualquier artículo de novedad, o repuestos de cualquier naturaleza para su coche, sírvanse visitar antes mi Casa, donde encontrarán el surtido más completo de repuestos, a precios fuera de toda competencia.

Agencia exclusiva de los afamados neumáticos

GOODRICH I GOODRICH - SILVERTOWN - CORD"

MIGUEL MARTINEZ U.,

DELICIAS 1327. TELEFONO 705.

2531-27-d

HOY DIA EL

VINO SANTA ELENA

está en condiciones de poder decir

NO HAY MEJOR EN CHILE

Se vende encajonado o por javas de 50 botellas
Reparto rápido, pidiéndolo a BANDERA 176, a

ALFREDO BLANCHARD

AGENTE ÚNICO DEL CHAMPAGNE MARQUÉZ DE ROY DE EPERNAY, CREME DE BOUSY

5,000 Yugos aradores y carreteros

Pértigos, Limones, Lumas y CAMAS Litre :: Mazas y Rayos

CASA LARIOS :: Delicias 2843

Crónica Policial

El drama de Río Negro. — En libertad. — En virtud de una resolución judicial, fueron puestos en libertad la viuda de Alderete y demás personas que se encontraban detenidas preventivamente en la cárcel pública, desde el Lunes de la semana pasada.

Se tomó esta resolución de acuerdo con el Código Penal, el que determina que cuando no hay pruebas suficientes, no puede mantenerse detenido más de cinco días a un individuo. En el caso presente, el plazo legal venció el Viernes.

Esta es la incidencia más importante producida en los últimos días, en el proceso por el asesinato del señor Alderete.

—En la Comandancia del escuadrón "Osorno" se nos informó, que una comisión de tres carabineros trabajan en Río Negro y Purranque, en la investigación del crimen.

Aprehensión. — Ha sido recientemente aprehendido Francisco Rozas Riveros, autor del homicidio perpetrado el 12 de Enero último, en la persona de Enrique Martínez.

Robo en la Casa Muzard. —Desde hace dos meses atrás, más o menos, se venían notando, en las bodegas de la Casa Muzard, numerosas desapariciones de mercaderías, sin que fuera posible establecer quién era el autor de estas substracciones.

Hace pocos días, se logró sorprender a los autores de este latrocinio, que resultaron ser tres mozos de la misma casa: Alejandro Gachúa, Luis A. Aparicio y Rogelio Arancibia, quienes sacaban las mercaderías y se repartían el producto.

Los reos están confesos de su delito. Gran cantidad de las especies han sido recuperadas. El monto del robo asciende a la suma de mil pesos.

Patentes de vehículos. — Se ha prorrogado hasta el 20 del presente, el plazo concedido para la adquisición de patentes para vehículos.

Adulteración de los artículos alimenticios. — Se ha recogido gran número de muestras de artículos alimenticios con el objeto de analizarlos en el Laboratorio Químico Municipal.

El personal de la Dirección de Policía Local ha practicado en estos días, visitas a los depósitos de artículos alimenticios, para impedir el expendio de artículos adulterados.

Renovación de matrículas. —La Oficina del Tránsito está renovando las matrículas de los chauffeurs, cocheros y conductores de vehículos de carga que lleven sus respectivos carnets de identidad.

Tránsito de la calle Huérfanos. —La Alcaldía, ha dictado un decreto por el cual se suspende el tránsito de vehículos por la calle Huérfanos, en la cuadra comprendida entre Estado y Ahumada, desde las 10.30 A. M. hasta las 12 M., y desde las 5.30 hasta las 7.30 P M

En la Avenida Matucana —Se ha permitido el tránsito de vehículos en todo sentido desde la Avenida Portales al norte.

En el Parque Cousiño. — Anteanoche poco después de las 9, en el interior del Parque Cousiño, Alejandro Jara agredió con cuchillo a Juan Bautista Donoso, ocasionándole una herida grave en el abdómen.

Un auto endemoniado. —Anteayer, a las 8 P. M., el auto número 925 P, de propiedad de don Carlos Alvarez, en circunstancias que corría por calle García Reyes a gran velocidad y sin tocar la bocina, en la esquina de Huérfanos atropelló al victoria N.o 192, gobernado por José M. Suazo, ocasionándole perjuicios de consideración. El señor Carlos Mars que viajaba en el victoria resultó afortunadamente ileso.

En cuanto pudo virar el automóvil, huyó con gran velocidad por calle Huérfanos hacia el poniente, y en su vertiginosa carrera atropelló a Juan González, ocasionándole varias heridas graves en la cabeza y contusiones internas también graves.

Asalto.— José Ignacio Clarel, en circunstancias que pasaba tranquilamente por calle San Ignacio, al llegar a 10 de Julio, fué asaltado por cinco desconocidos, quienes le infirieron numerosas contusiones en la cabeza y le fracturaron la mandíbula, despojándolo en seguida.

El herido fué atendido por la Asistencia Pública.

Dos listas.— A la paquetería de Felipe Mocarquén, ubicada en San Pablo 3241, se presentaron anteanoche a las 8, dos mujeres de manto, diciendo se les mostrara lienzo, pues deseaban adquirir algunos metros.

Pero considerando que era mucho más práctico llevarse dos piezas de género de seda que había en el mostrador, fingieron no estar contentas con la calidad del lienzo, por lo que el dueño para satisfacerlas fué a buscar otros, lo que aprovecharon las mujeres para con toda tranquilidad emprender la retirada, llevándose oculto el género debajo de sus mantos.

El dueño avalúa las piezas en $ 900.

Agresión.— En la Avenida Blanco esquina de Molina, Indalicio Verdugo fué agredido por Benigno Rodríguez, quien le infirió heridas graves en el brazo derecho.

Atropellamiento. — El tranvía N.o 278, de la línea 30, atropelló en calle Molina entre Blanco y Gay, a la niña Olga Muñoz Loyer de 4 años de edad, infiriéndole contusiones de gravedad.

Reos.— Durante las últimas 24 horas han ingresado 86 reos, de los cuales 61 fueron por ebriedad; 4 por hurto y 9 por lesiones.

La Flor de Cabañas
CIGARRILLOS
HABANOS EXTRA FINOS
2122-9-e

TRIBUNALES

CORTE SUPREMA

Movimiento habido en 15 de Abril de 1918

Tribunal Pleno

1 Contra Manuel Luco, en acuerdo.
Las demás no vistas.

CORTE DE APELACIONES

Primera Sala

1 Sumario por muerte de Delcia, aprobado; 2 Sumario por muerte de Tello, aprobada; 3 Contra Poblete, aprobada; 4 Contra Serrano, aprobada; 5 Contra Barros, confirmada; 6 Contra Bravo, confirmada; 7 Contra Salinas y otros, confirmada; 8 Contra Reyes y otros, aprob. c. de; 9 Contra Escobar, confirmada; 10 Contra Santibáñez, aprobada; 11 Contra Carrasco y otros, confirmada; 12 Contra Navarro, confirmada; 13 Contra Aliaga, confirmada; 14 Contra Peña y otros, confirmada.

De acuerdo: Suc. Tagle de Herrera, confirmada.

No vistas las demás.

Alegaron: en la 5.a don Pedro Velasco R., confirmada con declaración; en la 14.a don Eduardo Varas, revocada.

Segunda Sala

1 A. Ramírez, reclamo de patente, fallada; 2 Sumario por muerte de L. Córdoba, fallada; 3 Sumario por robo a T. Blanco, fallada; 4 Contra L. A. Flores, fallada; 5 Contra H. Tapia, fallada; 6 Contra A. Pérez y otros, fallada; 7 S. Rabudo s. C. Tates y otros, de acuerdo y trámite; 8 Contra A. Achull y otra, fallada; 9 J. Unanincu contra M. Jaime y otros, fallada; 10 G. Guttmann contra J. Herizet, fallada; 11 Muñoz contra Fisco, fallada; 12 T. Marquart contra W. Piwonka, fallada; 13 Espinosa contra Quintral, fallada 14 y 15 suspendidas; 16 Banco Hipotecario de Chile contra V. Ugalde y otros, acuerdo y trámite.

Alegaron: en la 10.a don Washington Bannen, confirmando; en la 12.a don Washington Bannen con don Roberto Honorato, revocando; en la 16 la señorita Berta Ugalde, como parte, revocando.

Tercera Sala

1 Contra Santiago, confirmando; 2 Contra Carnot, trámite; 3 Excusas electorales Rancagua, confirmando; 4 Contra Delences, confirmada; 5 Contra Paredes, confirmada; 6 Sumario por hurto a Arancibia, confirmada; 7 Contra Cortés, revocada; 8 Contra Soto y otro, confirmada 9 Sumario por muerte de Arellano, confirmada; 10 Contra Ibáñez, confirmada; 11 Contra Cavieres, revocada; 12 Contra Lillo, revocada; 13 Contra Navarro, revocada; 14 Besa contra Zamora y otro, confirmada; 15 Contra Contreras y otro, confirmada; 16 Contra Román, confirmada; 17 Contra Núñez, confirmada; 18 Contra Abarca y otro, acuerdo; 19 Contra Díaz y otro, confirmada; 20 Contra Ramírez, trámite; 21 Contra Reyes, confirmada; 22 Contra Lizana y otro, confirmada

Confirmada: 8.a del Sábado: Concurso Bataglia.

Cuarta Sala

1 Contra Raul Marchant, fallada; 2 Contra T. y Aníbal Muñoz, fallada; 3 Contra Juan D. Vergas y otros, fallada; 4 J. Prá contra E. Mardones y otros, id.; 5 A. Petrizzio contra E. Haberle, Melo y Cía., pendiente.

No vistas las demás.

Alegaron: en la 5.a don Benjamín Jiménez con don Ruperto Alamos y don Teófilo Zapata.

Sociabilidad obrera

Sociedad de S. M. Legión Reservistas de Chile.—Se ha citado a junta general para hoy Martes 16 a las 8 de la noche en Castro 308, altos, frente a Grajales.

También se ha citado a todos los suboficiales y soldados y conscriptos que hayan firmado los libros de registros del ex-Cuerpo de Reservistas, cuya formación ha quedado nula, tengan a bien de asistir a esta reunión, donde se les dará a conocer acuerdos de mucha importancia.

Se ruega la puntualidad en la hora.

Sociedad de S. M. La Universal.— Sesión de directorio celebrada el 12 del corriente:

Leída y aprobada el acta de la sesión anterior, se dió lectura a una nota del abogado señor Leon Palacios Olmedo, en la que ofrece sus servicios profesionales a la Sociedad y a los consocios particularmente, atendiendo en su oficina Catedral 1131, departamento 8, los días Lunes, Miércoles y Viernes, de 8 a 10 A. M, para lo cual obtendrán del Secretario una tarjeta como justificativo de pertenecer a esta institución. Domicilio Carmen 339, Correo N.o 8.

Tramitada la cuenta, incidentes y orden del día, se tomaron entre otros, los siguientes acuerdos:

Dar un voto de aplauso y nombrar miembro de la comisión de administración de casa, al director señor Rodolfo Valenzuela, que está autorizado por este cuerpo directivo, para arrendar los departamentos que desee, en nuestro salón social, ubicado en Arturo Prat 1242;

Agradecer al socio señor Luis Espíndola M. el ofrecimiento que en una nota hace a esta Sociedad de traer del barrio Providencia un buen número de socios;

Arrendarle al señor José M. Flores, un departamento en la suma de $ 100 mensuales;

Se acordó sesionar en la noche el Miércoles 17 del presente a las 8 y media P. M., para lo cual citamos a los directores, rogándoles su asistencia, pues se trata en estas sesiones asuntos que interesan grandemente a la institución.

—Oportunamente empezará a funcionar en la noche nuestra biblioteca, dirigida como se sabe, por el secretario, donde podrán nuestros asociados, profundizar sus conocimientos, aprovechando los momentos que les deja libre el trabajo cotidiano.

Todo obsequio de libros, revistas, periódicos, etc., que se desee hacer a esta biblioteca, rogamos se sirvan anunciarlo al secretario, por correo al N.o 8 o Carmen 339.

La comisión de fiestas dará comienzo en breve a la elaboración del programa con que esta colectividad inaugurará su nuevo local social, para lo cual se cuenta con buenos números literarios y musicales, no dudando que esta fiesta resultará como todas las anteriores, coronada por el más completo éxito, dadas las simpatías de que gozan las personas organizadoras.

Unión de Torneros y Mecánicos.— Cítase para hoy a las 6.30 P. M., en casa del vice-presidente, a sesión de directorio. Se ruega la asistencia. Local: Molina 228.

Sociedad de Matronas.—Cítase a junta general extraordinaria para mañana a las 3 P. M., en Moneda esquina de Morandé.

Se encarece la asistencia por tratarse de preparar el programa de la fiesta de nuestro aniversario social y la elección del nuevo directorio. Rogamos a las consocias asistan con la puntualidad debida.

Cuadro Artístico Gráfico.— Se cita para hoy a las 8 y media P. M., en el local de la Sociedad Fermín Vivaceta, a las personas que toman parte en la comedia "Walkyria" y que se representará el Sábado 27 del presente en la velada de la "Unión Gráfica".

Se encarece la asistencia a las señoritas Dolores Alonso, Blanca Vargas; y a los señores F. Rojas, Orlando Meza, Carlos Prohaska y Francisco Faúndez.

"La Reforma".—Desde ayer se encuentra en circulación un nuevo órgano de publicidad que lleva por título el que encabeza estas líneas. Aunque su formato es diminuto, sus páginas están escritas con sinceridad y su publicación está destinada a servir los intereses de los departamentos de La Victoria, Melipilla y de San Antonio.

CENTROS FILARMONICOS

Centro Recreativo La Ilustración. — (Bascuñán 542) —El Domingo 21 del actual inaugurará este Centro su temporada oficial de matinées del año.

Para esta primera reunión se ha contratado una excelente orquesta y se intercalarán números literarios. Entre las señoritas asistentes se rifarán dos objetos de arte, obsequiados por nuestro entusiasta consocio señor Juan Jabbaz.

El directorio en su última sesión y como una prueba de reconocimiento a los sacrificios y tesonera labor desarrollada por nuestro distinguido tesorero señor Rodolfo Neira, acordó dedicar en su honor esta matinée. Invitamos a ella a nuestras relaciones sociales y muy especialmente a la Academia de Baile La Santiago y Centro Familiar Luz y Progreso.

Centro Académico Luis Uribe.— Se cita a junta general extraordinaria hoy a las 9 P. M. para tratar sobre el nuevo local. Se ruega la asistencia.

Academia de Baile La Santiago.—Hoy a las 9 P. M, clase instructiva.—Por orden del presidente, se cita a sesión de directorio para hoy a las 10 P. M. Se recomienda la asistencia.

Estudiantina Fígaro.— El Viernes 12 del presente celebró sesión el directorio de esta institución. En la correspondencia se leyeron varias notas, solicitando el concurso de la Estudiantina.

Se acordó prestar el concurso al Centro Excursionistas Los Pirineos para el Viernes 24 del presente; las demás solicitudes fueron desechadas por considerarlas de poco interés y seriedad.

Cítase a ensayo general al cuadro de ejecutantes para hoy a las 9 P. M., en el local de costumbre.

Los ejecutantes que deseen pertenecer a la Estudiantina pueden pasar a la secretaría. San Pablo 1048.

El gran REMEDIO UNIVERSAL

Nitro Ozona Lowe-Weisslog, el único comprobado por medio de la radiografía que cura la tuberculosis (tisis). Pruebas a la vista. Afamado desde 1887. Cura radicalmente; cáncer, gangrena, sífilis, enfermedades hígado, riñones, del estómago, pulmonía, bronquitis, faringitis, asma, hipertrofia, diabetes, albuminuria, reumatismo, hidropesía, obesidad, raquitismo, epilepsia, apoplegia, anemia, catarro intestinal, disentería, apendicitis, peritonitis, almorranas, fístulas, furunculosis, heridas, úlceras, tumores, contusiones, quemaduras, picaduras, venenosas, enfermedades piel, sangre, enfermedades secretas. Prodigioso en aneurisma, en enfermedades del corazón, cerebro, vista, espina dorsal, etc. Viruela, peste negra, hemorrágica, peste bubónica, tifus, pestes y fiebres en general, son vencidas a las pocas horas con repetidos lavados intestinales y tomas. Igual tratamiento para demás enfermedades. Catecismo Nitro-Ozona, consúltelo todo enfermo, sea cual fuere el mal, encontrará el medio seguro de sanar radicalmente. Remítolo gratis quien lo pida

LUIS LOWE,

Casilla 332. — Claras 149. — Santiago. — Droguería Daube y Boticas principales.

Instituto Agrícola de Chile

CURSOS RAPIDOS DE AGRICULTURA

Está abierta la matrícula para los cursos rápidos de agricultura, que empezarán a funcionar el 15 del corriente, anexos al Instituto Agrícola de Chile, ubicado en la Quinta Normal, al lado poniente del Museo Nacional.

Como en años anteriores, estos cursos se han dividido en la siguiente forma:

1.o Arboricultura y Horticultura. Lunes, de 3½ a 5½.
2.o Cultivos Generales y Especiales. Martes, de 3 a 5.
3.o Zootecnia e Industrias Animales (Lechería, fabricación de mantequilla y quesos, Api-Avi y Sericultura). Jueves, de 9 a 11 A. M.
4.o Viti-Vinificación. Viernes, de 9 a 11 A. M.

Cada uno de estos cursos funcionará una vez por semana, durante dos horas (una hora de clase teórica y una hora de aplicación).

Las inscripciones para estos cursos se reciben en la Secretaría del Instituto Agrícola, previo depósito de $ 50 por cada uno de los cursos, en la contaduría de los Servicios Agrícolas. Como éstos tienen lugar en días distintos de la semana, a los aspirantes les es fácil inscribirse en uno o en los cuatro cursos a la vez.

La duración de estos cursos es de ocho meses. La matrícula permanecerá abierta hasta el 20 del presente.

LA DIRECCION.

16-d

Informaciones Comerciales, Industriales y Agrícolas

15 ABRIL DE 1918

CAMBIO

El Banco de Chile ha fijado ayer los siguientes cambios:

d/v	Londres	Paris
90	15 17/32 £ $ 15,15.27	1.75 3/4 1 fr. $ 0.56.89
60	15 15/32 1 £ $15.51.52	1.75 1 fr. $ 0,57.14
30	15 13/32 1 £ $15.57.81	1.74 1/4 1 fr. $ 0,57.38
3	15 11/32 1 £ $ 15,64.15	1.73 1/2 1 fr. $ 0.57.63

N. York—1 dolar $ 3,28

1 N. Arg. $ 1.47 1/4

El Banco Español de Chile fijó ayer los siguientes cambios sobre las plazas que se indican:

Plazas	90 d/v	v
Londres...	15 17/32	15 11/32
Paris......	174 3/4	172 1/2
Madrid.....	112	110 1/4
New York		3.28 3/4

Una peseta al cambio de 112 vale 0,89.28 y al cambio de 110 1/4 vale $ 0,90.70

REVISTA BURSATIL

Cambios

Acciones de Bancos, Sociedades Mineras, Salitreras, Ganaderas y Agrícolas, Petrolíferas, Industriales, Compañías de Seguros, Bonos, Valor de Metales, Ferias, Matadero, etc.

SITUACION GENERAL DEL MERCADO

Hubo bastante animación en las operaciones de títulos de sociedades y escasa en bonos. El valor efectivo de lo vendido en las dos partidas, fué de $ 2.014,895 y 106,000, respectivamente.

Los valores de mayor movimiento fueron: Llallagua, Antofagasta y Viña, colocándose en cada uno, respectivamente, 7,400, 2,100 y 590 acciones.

Tendencia

Persistió la flojedad observada la semana precedente y se promovió para y tendencia de baja, especialmente en algunos papeles de especulación. Los bonos continuaron de alza.

Acciones que bajaron

Bancos. — Nacional, de 45 a 44 1|2; Garantizador, de 117 a 116 1|2.

Soc. ganaderas. — Laguna Blanca, de 78 a 75.

Soc. mineras. — Llallagua, de 219 a 214 1|2; Caylloma, de 10 a 9 3|4.

Soc. salitreras. — Antofagasta, de 117 1|4 a 107 1|2; Loa, de 36 a 35 3|4; Lastenia, de 16 5|8 a 16.

Soc. industriales. — Viña, de 83 a 80 1|4; Cervecerías Unidas, de 285 a 260 ex-dividendo de $ 20.

Acciones que subieron

Bancos. — Chile, de 186 a 187 1|2.

Soc. mineras. — Oruro, de 17 a 17 1|4.

Soc. industriales. — Electricidad Industrial, de 95 a 95 1|2.

TRANSACCIONES, OFERTAS Y DEMANDAS

Bancos

Chile. — Subieron. Hubo ventas de 217 a 185 1|2 y 25 a 186; quedó demanda de 50 a 187 1|2.

Nacional. — Bajaron. Se colocaron 100 a 44 1|2, quedando pedido así y vendedor a 45 por 600.

Español. — Colocaron 17 a 144 1|2, quedando pedido de 7 a 145.

Hipotecario. — Demanda por 50 acciones a 505 y vendedor a 512.

Garantizador. — Bajaron. Propusieron vender 50 a 116 1|2.

Sociedades mineras

Llallagua. — Bajaron. En numerosos lotes se vendieron 100 a 219 3|4, 500 a 219, 200 a 219 1|4, 200 a 217, 300 a 217 1|4, 100 a 216 3|4, 100 a 216 1|2, 200 a 216 1|4, 100 a 216, para Abril 25; 400 a 221 1|2, 1000 a 222, 100 a 221, 9200 a 220 1|2, 400 a 218, 200 a 218 1|4, 100 a 218 1|2, 400 a 217 1|2, 100 a 218, 700 a 217 1|2 para Mayo ;quedó demanda en rueda a 218 y vendedor a 218 1|2 para la última fecha. Después de rueda bajaron hasta 215 1|2 para Mayo 9, subiendo después a 217 3|4, para quedar por fin a última hora a 217.

Gatico.— No se nombraron.

Caylloma. — Bajaron. Propusieron vender a 9 7|8 y pidieron a 9 1|2 para Mayo 9.

Oruro. — Subieron. Quedó demanda por 200 a 17 1|2 para Mayo 9 y vendedor a 18.

Curanilahue. — Se vendieron 300 a 150 para Mayo 9, quedando pedidos así.

Sociedades salitreras

Antofagasta. — Bajaron. Se colocaron en diversos lotes: 100 a 108 al contado, 100 a igual precio para Abril 25 y 20 para Mayo 9; además se vendieron para la última fecha 100 a 115 1|4, 100 a 115 ,100 a 110, 1400 a 109. Cerró el mercado con ofertas de venta a 108 1|2 y demanda a 108 para Mayo 9.

Loa. — Bajaron. Ofrecieron vender a 35 3|4.

Lastenia. — Bajaron. Hubo vendedor por 100 a 16.

Sociedades ganaderas

Anglo Chilian Pastoril. — Pidieron 500 acciones a 4 1|2.

Rupanco. — Propusieron vender 100 a 40.

Sociedades industriales

Gas. — Venta de 60 a 101 1|2 y quedaron pedidas así.

Austral. — Hubo interesado en vender a 1 3|4.

Laboratorio Chile. — Se ofrecieron 40 a 89.

Electricidad Industrial. — Subieron. Ventas de 50 a 95 1|2 para Abril 25 y 50 a igual precio al contado.

Viña. — Bajaron. Colocaron 500 a 83 1|4 y 90 a 83; quedó vendedor a 81 1|2 para Mayo 9.

San Bernardo. — Pidieron 20 acciones a 103.

Cervecerías Unidas. — Bajaron. Ventas en Valparaíso a 260 ex-dividendo de $ 20.

Compañía de Seguros

La Araucana. — Colocaron en Valparaíso a 30.

La Germánica. — Pidieron 200 a 29 y hubo vendedor por 250 a 30 1|2.

La Española. — Quedó vendedor por 25 a 225.

Bonos

Caja 8o|o del 1o|o— Subieron. Después de venderse 10,000 a 95 1|2, 37,000 a 97 5|8 y 15,100 a 95 3|4 quedó demanda a 95 5|8 y vendedor a 95 3|4.

Caja 8o|o — Subieron. Solicitaron comprar a 96 1|4.

Caja 7o|o — Ofrecieron vender 12,100 a 86.

Caja 6o|o del 1o|o — Quedó interesado por comprar a 81 1|2.

Hipotecario 8o|o del 1o|o — Bajaron. Se colocaron 12,000 a 90 3|4.

Hipotecario 8o|o — Subieron. — Transacción de 2000 a 91 1|2.

Hipotecario 7o|o — Pidieron 8000 del año 1907 a 88 1|2 y hubo vendedor de 2000 del año 1906 a 91.

Garantizador 8o|o — Bajaron. Ventas de 5000 a 83 1|2 y 15000 a 83 1|4.

Municipalidad Privilegiados de Diciembre. — Propusieron comprar a 83 1|2.

Primera rueda

Telegrama oficial de la Bolsa de Corredores de Valparaíso recibido hoy en esta Bolsa de Comercio a las 11.42 A. M.

200 Llallagua, Mayo 9, 223.
200 Llallagua, Mayo 9, 222.
500 Llallagua, Mayo 9, 222 1|4.
200 Llallagua, Abril 25, 220.
200 Llallagua, Mayo 9, 221 1|4.
100 Llallagua, Abril 25, 219 1|2.
100 Llallagua, Mayo 9, 220 1|2.
400 Llallagua, Mayo 9, 220 1|4.
1800 Llallagua, Mayo 9, 220.
500 Llallagua, Abril 25, 218 1|2.
200 Llallagua, Abril 25, 218 3|4.
100 Cervecerías Unidas, 260.

Oro

Vendedores, 60.10. Compradores, 60.

Letras

Vendedores, 15 9|16. Compradores, 15 19|32.

Segunda rueda

Telegrama oficial de la Bolsa de Corredores de Valparaíso recibido ayer en esta Bolsa de Comercio, a las 3.13 P. M.

300 Caylloma, Abril 25, 9 3|4.
100 Seguros Alemania, 30.
100 Llallagua, Mayo 9, 217 3|4.
100 Antofagasta, Mayo 9, 110.
100 Llallagua, Abril 25, 216 3|4.
200 Llallagua, Abril 25, 217.
2500 Antofagasta, Mayo 25, 109 1|2.
100 Antofagasta, Abril 25, 109.
177 Cervecerías Unidas, 260.
100 Antofagasta, Mayo 9, 109.
200 Viñas, Abril 25, 81 1|2.
300 Llallagua, Abril 25, 217 1|2.
200 Llallagua, Mayo 9, 218.
200 Viñas, Abril 25, 80 3|4.
14000 Caja 7o|o, 85.

Oro

Vendedores, 59.70. Compradores, 59.50.

Letras

Vendedores, 15 5|8. Compradores, 15 21|32.

Acciones y Bonos

COTIZACIONES DE ULTIMA HORA

ACCIONES DE BANCOS

	Valor pagado	Precio actual
Banco de Chile	$ 100	$ 187½
Banco Español de Chile	100	114
Banco Nacional	20	44½
Banco Santiago	100	130
Banco Popular	100	121
Banco Unión Comercial	20	8
Bco. Hipot. de Chile	200	510
Banco Chileno Garantizador de Valores	100	116½
Banco Francés		39
Banco Italiano	20	6
Banco Curicó		125
SOCIEDADES GANADERAS		
Tierra del Fuego	£ 1	71½
Chile Argentina	1	8½
Ñuble y Rupanco	$ 20	29
Gente Grande	£ 1	80
Laguna Blanca	1	75
Agrícola de Vallenar	$ 20	4
Ayzen	£ 1	50
SOCIEDADES MINERAS		
Llallagua	£ 1	214½
Opioca	1	72
Totoral	$ 10	9
Gatico	£ 1	16½
Oruro	$ 20	17¼
Curanilahue	100	148½
Lota y Coronel	£ 10	285
Monte Blanco	1	3¼
Colquiri	$ 5	3½
S. José de Oruro serie A.	£ 1	2¼
S. José de Oruro serie B.	1	1
Caylloma	[illegible]	9¾
Las Vacas	$ 50	[illegible]
Pintados	35	4½
Victoria de Lebu	10	8¼
San Bartolo	20	8½
Antequera	£ 1	0.0
Poderosa de Collahuasi	5	36
Carbonífera Máfil	$ 50	88
Disputada	$ 25	12
SOCIEDADES SALITRERAS		
Antofagasta	$ 25	107½
Loa	£ 1	35¾
El Boquete	5	55
Agua Santa	5	145
Lastenia	1	16
La Unión	$ 20	8¼
Castilla	20	15
Perseverancia	20	15
SOCIEDADES INDUSTRIALES		
Cons. de Gas de Santiago	$ 50	101½
Gas de Valparaíso	50	82½
Soc. Austral de Maderas	£ 1	1½
Laboratorio Chile	$ 25	89
Electricidad Industrial	50	95½
Ref. Az. de V. del Mar	£ 1	[illegible]
Azucarera de Penco	1	134
Gas Acetileno	$ 50	10
Fábrica de Tejidos	100	175½
Maderas Malvoa	20	13
Chilena de Tabacos	20	43
Cervecerías Unidas	100	260
Buques y Maderas	50	48
Molinera el Globo	100	49
Cemento el Melón	£ 1	91
Fábricas Unidas Catres	$ 100	75
Transportes Unidos		46
Mercado de la Vega	100	100½
Manufacturera de Tejidos		143
Feria Izquierdo	100	98
COMPAÑÍAS DE SEGUROS		
La Germania	$ 25	29
La Nacional	25	60
La América	25	60
La Americana	50	208
La Comercial	50	121
La Española	10	220
La Unión Chilena	50	580
La Italia	100	205
La Internacional	25	100
La Central	25	43
La Francesa	50	120
La Nueva España	75	130
La Alemana	75	200
La Chilena Consolidada	25	50
La Alianza Chilena	25	50
La Franco Chilena	20	31
La Santiago	50	190
La Mapocho	50	110
La Araucanía	25	30
La Iberia	62½	70
La Unión Nacional	60	69
SOCIEDADES PETROLÍFERAS		
Petróleos del Pacífico	10	0.70
Sud-Americ. de Petróleos	2	0.40
Pacífico Liberadas		2
Patagonia Consolidada		0.60
SOCIEDADES DIVERSAS		
Bolsa de Comercio	1,250	70,000
Club Hípico	500	7,500
Hipódromo Chile	500	850
C. S. A. de Vapores	100	770
F. C. E. San Bernardo	100	105
Telégrafo Comercial	25	35
Telégrafo Nacional	20	16
Tattersall	100	138
BONOS		
Caja 6-1 (30 ab. y 31 octubre)		82
Caja 6-2 (30 en. y 31 octubre)		89½
Caja 7-1 (30 en. y 31 junio)		86
Caja 7-2 (15 en. y 15 junio)		86
Caja 8-1 (30 ju. y 31 diciem.)		95¼
Caja 8-2 (30 ju. y 31 diciem.)		96¼
Garant. 6 (30 ju. y 31 diciem.)		92¼
Garant. 7 (30 ju. y 31 diciem.)		82½
Garant. 8 (30 ju. y 31 diciem.)		83¼
Hip. 7-1 (30 m. y 30 spt.)		88
Hip. 7-2 ma. 30 sept.)		88¼
Hip. 8-2 ma. 31 sept.)		91½
Hip. 8-1 (31 ma. y 31 sept.)		90¼
Hip. V, 8-1 (30 ju. y 31 diciem.)		95¼
Municipalidad 8 (Privilegia.) Abril.		87
Municipalidad 8 (Privilegia.)		88½
Caja £ 6°|°		92
Municipalidad (Privilegia) Dibra.		83½

Cotización del estaño

No tuvieron variación, es decir quedaron a 322 al contado y plazo.

COMPAÑIA SALITRERA EL LOA

11.a Memoria

La utilidad en la elaboración de salitre y yodo durante el año 1917 ascendió en esta Compañía a	£ 360,824-18-2
Se dedujeron de esta suma por gastos generales y castigos.	105,176 -9-3
Quedando una utilidad líquida de. . .	£ 255,648 -8-11
De esta última suma hay que deducir por movilización extraordinaria de Terrenos y Maquinarias.	50,000
Con lo que el saldo de Ganancias y Pérdidas queda en . . .	£ 205,648 -8-11

Importante negociación petrolífera

Hemos sabido que se está organizando una Compañía con capitales chilenos para adquirir una importante extensión de terrenos petrolíferos en la península de Santa Elena, República del Ecuador.

BOLSA DE PRODUCTOS SANTIAGO

Operaciones efectuadas hoy, en la rueda de las 11 A. M.

(Todos los precios son por quintal métrico, con saco, salvo estipulación contraria).

Ofertas y demandas

Trigo blanco. — Comprador, del centro, a $ 22.50 sin saco en Providencia.

Vendedor, del centro, a 25.50 con saco, en Santiago.

Trigo candeal. — Vendedor a 23.60 en Colina.

Cebada. — Comprador forrajera, buena clase, a 12, en Santiago.

Frejoles. — Comprador, caballeros a 52.

Papas. — Comprador, amarillas, a 11, sin saco, zona de Rancagua.

Transacciones registradas

Trigo blanco. — 3010 sacos, del centro, a 23 sin saco en Providencia. (Fijación del 13)

1000 sacos del centro a 22, sin saco en Providencia.

825 sacos del centro a 23, sin saco en Providencia.

Cebada. — 622 sacos forrajera a 10 en bodega Santiago (con principio de gorgojo).

1600 sacos forrajera vieja a 10.50 en bodega Santiago.

1440 sacos cervecera a 14 en Doñihue.

350 sacos cervecera a 14 en ca. San Vicente.

100 sacos chevalier a 35 en Rancagua.

Frejoles. — 600 sacos caballeros a 52.50 en carro Chillán.

100 sacos bayos a 40 en carro San Vicente.

Lana. — 200 quintales, enfardada, a 326.08 en Melipilla.

80 quintales a granel a 304.34 en Población.

20 quintales a granel a 304.34 en Polpaico.

15 quintales ensacada a 304.34 en Cunaco.

Pasto. — 1000 quintales, segundo y tercer cortes, en fardo, de embarque, a 7 en Providencia.

Trébol. — 75 sacos trébol a 173.90 en carro San Vicente.

Santiago, 15 de Abril de 1918.

El secretario.

TATTERSALL

Precios corrientes en la feria del 15 de Abril de 1918

Terneros de pie, de $ 35 a $ 100.
Terneros de un año, de 105 a 140.
Terneros de 1 1|2 año, de 150 a 180.
Novillos de 2 años, gordos, de 230 a 275.
Novillos de 2 años, a media gordura, de 210 a 240.
Novillos de 2 años, flacos, de 170 a 200.
Novillos de 3 años, gordos, mestizos, de 340 a 430.
Novillos de 3 años, gordos, del país, de 300 a 350.
Novillos de 3 años, a media gordura, de 280 a 330.
Novillos de 3 años, flacos, mestizos, de 240 a 280.
Novillos de 3 años, flacos, del país, de 210 a 240.
Bueyes gordos, mestizos, de 420 a 540.
Bueyes gordos, del país, de 360 a 440.
Bueyes a media gordura, de 280 a 350.
Bueyes flacos, mestizos, de 250 a 280.
Bueyes flacos, del país, de 195 a 240.
Bueyes de trabajo, de 295 a 360.
Torunos gordos, de 340 a 460.
Torunos a media gordura, de 260 a 320.
Toros, de 240 a 480.
Vaquillas de 1 1|2 año, de 100 a 150.
Vaquillas de 2 años, de 170 a 200.
Vaquillas de 3 años, de 220 a 260.
Vacas gordas, mestizas, de 330 a 397.
Vacas gordas del país, de 300 a 340.
Vacas a media gordura, de 280 a 320.
Vacas flacas, mestizas, de 210 a 250.
Vacas flacas, del país, de 170 a 200.
Vacas paridas, de lechería, mestizas, de 320 a 380.
Vacas paridas a media gordura, de 270 a 320.
Vacas paridas flacas, de 185 a 250.
Ovejas, de 29 a 32.50.
Corderos, de 21.20 a 25.
Chanchos, de 50 a 78.

Ventas al peso, al martillo, en privado

Novillos, de 66 a 72 centavos el kilos.
Bueyes, de 66 1|2 a 73 1|2 centavos el kilo.
Torunos, de 54 a 60 centavos el kilo.
Vacas, de 65 a 70 1|2 centavos el kilo.

MATADERO PUBLICO

Encierra para hoy: Abril 16 de 1918

	Vacunos	Ovejunos	Cerdos
Entrados	334	892	240
En vara...	9	0	0
Suma......	339	892	240
Retirados vivos,...	0	0	0
Total beneficiados.	339	892	240

Terneros 26—

Abril 15 de 1918

PRECIOS DE LAS CARNES DE AYER

					kilo
Carne buey	1.a clase	$	98	a	1.09
Id.	2.a		92		97
Id.	3.a		50		90
Carne novillo	1.a clase		98		1.09
Id	2.a		92		97
Id	3.a		50		90
Carne vaca	1.a clase		98		1.10
Id.	2.a		92		97
Id.	3.a		50		90
Carne cordero	1.a clase		1.20		1,10
Id.	2.a		1.10		1.15
Id.	3.a		70		1.00
Carne cerdo	1.a clase				1.30
Id.	2.a		1.10		1.15
Id.	3.a		90		1.00
Grasa en rama			1.20		[illegible]
Sebo de ovejuno			70		80
Cuero de vacuno macho			95		1.05
Cuero de vacuno hembra			95		1.05

Cuero ovejuno, de $ 40 a 50 docena

OSVALDO SILVA C.
Beneficia ganado en el Matadero por cuenta ajena.
Recibe órdenes compraventa en ferias.
ERASMO ESCALA 2139
02804-22-D

Feria del Matadero
Placer 960. - Teléfono San Miguel número 10. - Estación San Diego.
REMATES MARTES Y JUEVES, A LAS 2 P. M., CON GANADO GORDO DE 1.a CALIDAD.
Ventas al peso y a la vista.
EL GERENTE.
2618-18-d

Gran Exposición Musical
369 - AHUMADA - 369
500,000 PIEZAS a $ 1 EJEMPLAR
Couplets PAQUITA ESCRIBANO
A 50 CENTAVOS CADA UNO
Pedidos de provincia sólo se atenderán pidiendo diez piezas mínimum, debiendo acompañarse 50 centavos para franqueo.
Métodos de Estudio, Plan Conservatorio Nacional. Precio sin competencia.
Ahumada 369 - J. A. YANTORNO
CASILLA 1736 - TELEFONO 1575
2012-30-4

EL DEPARTAMENTO DE AVISOS
TELEFONO 3113
Atiende de 9 de la mañana a 10 de la noche.

AVISOS ECONOMICOS

Descuentos: De 5 a 10 publicaciones seguidas, 5 % — De 11 a 20, 10 % — De 21 a 30, 15 %

TARIFA
AVISOS ECONOMICOS
Cada palabra (mínimum 6
palabras por aviso). . . 1

PORQUE LO DICE

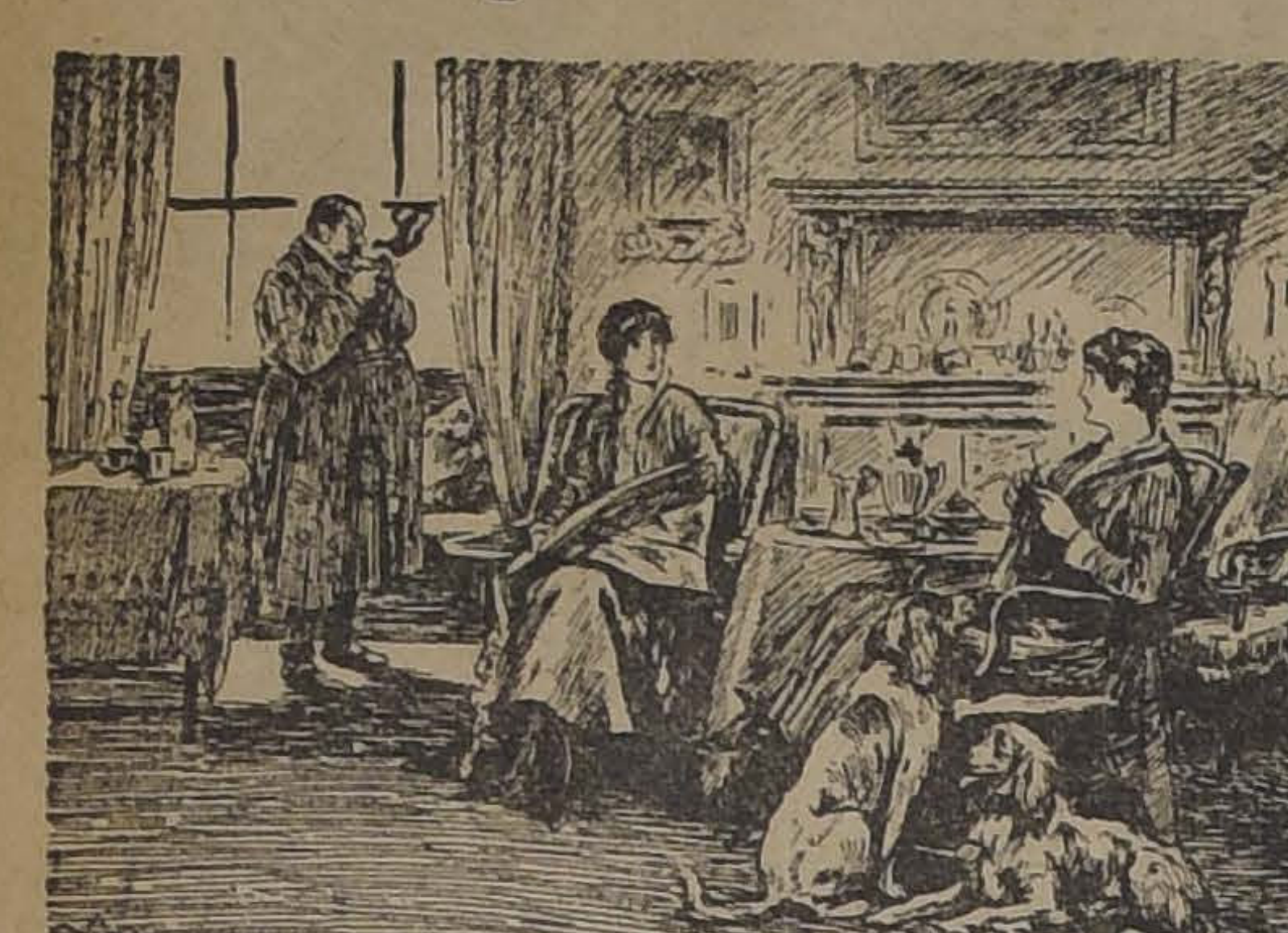

La primera señora: ¿Cree usted que de veras piensan los animales?
La segunda: Por supuesto que sí.
—Y cómo lo afirma usted con tanta seguridad.
—Porque me he casado con uno que tiene esa habilidad.

Bombas

TERCERA COMPAÑIA DE BOMBEROS. Bomba Claro y Ansolo.—Cítase a la Compañía a sesión ordinaria para el Miércoles 17 del presente a las 9 y cuarto P. M. Balance de tesorería, admisión de voluntarios y demás asuntos a que hubiere lugar.—El Secretario.

6.a COMPAÑIA DE BOMBEROS.—Cito a la Compañía a reunión, para el Miércoles 17 del presente a las 9 y cuarto P. M. Renuncia del capitán y del teniente 2.o, elección de sus reemplazantes, informe de la Comisión Revisora de libros, estado de tesorería y demás que hubiere lugar.—G. Hameau F., secretario accidental.

7.e COMPAGNIE DE POMPIERS. — Messieures les volontaires sont pries d'assister à la réunion générale extraordinaire qui aura lieu jendi 18 Avril 1918 à 8 3|4 du soir. Ordre du jour: affaires diverses. — Le Secretaire.

SOLICITAN OCUPACION

JOVEN 17 años, ofrécese cualquier ocupación decente, actualmente ocupado.—J. A. S., Casilla 81-d 20-d

OFRECESE matrimonio para puesto de leche o pan.—Correo N.o 2.—C. A. C. 20-d

OFRECESE señora con recomendaciones, administrar puesto pan o leche. —M. E. L., Correo Central. 20-d

SEÑORA joven, formal y honrada, se ofrece casa matrimonio solo; prefiere extranjero.— Cochrane 1613.— Mercedes Muñoz. 20-d

JOVEN de 18 años, se ofrece para escribir a máquina. Dirigirse a G. T. A.— Correo, San Bernardo. 20-d

OFRECESE chauffeur alemán.—C. Z. P. Correo 2. 20-d

OFRECESE señorita con recomendaciones como empleada de comercio.—C. M., Correo Central. 20-d

Económicos

NECESITO NIÑA DE MANO PAra Valparaíso. Entenderse Dieciocho 552. 02640-20-d

SE DESEA COMPRAR COCHE americano usado. Escribir: Dr. Bruner 684. 2592-16-d

VENDO BARATO SITIO, 9 PIEzas y huerto. Facilidades de pago. Urgente. Tratar: Mitre 1978. 2594-20-d

OCASION VENDO DOS TERNOS, varios abrigos; vestidos, blusas. — Brasil 33. 2593-17-d

NECESITO URGENTE $ 950, PLAzo 3 meses. Págase muy buen interés. Muy buenas garantías. Casilla 3314. 2595-16-d

BOTICA.— INSTALADA BUENA situación se vende en Linares facilidades pago. Linares, casilla 6. 2596-21-d

DOY ENSION Y PIEZA CON O sin muebles. Serrano 94. 02601-19-d

UN SEÑOR

que ha sido atacado de una fuerte bronquitis, ofrece indicar **gratuitamente** a todos los que sufren de enfermedades respiratorias, como ser tos, bronquitis, tos convulsiva, asma, tisis, neumonía, etc., un remedio que le ha curado completamente. Esta indicación para el bien de la humanidad es consecuencia de un voto. Dirigirse por carta al señor M. B. F., casilla 3206, Santiago. 2478-16-d

Jóvenes de 18 a 30 años

que acrediten haber cursado por lo menos hasta 4.o año de humanidades o estudios similares, necesitamos para nuestros almacenes. No se exige ningún conocimiento especial del ramo de ferretería sino solamente que reunan las condiciones indicadas.

Presentarse únicamente de 8½ a 9½ A. M. o de 6¼ a 6¾ P. M.

A. MONTERO & CIA.
MERCERIA SAN PABLO
Ahumada 232 al 246
2619-16-d

MECANICO ELECTRICISTA CAsado, excelentes certificados se ofrece para el campo. Patricio Lynch 877. A. U. 02608-16-d

TARROS LECHEROS. PARTIDA veintiocho nuevos muy sólidos. — Véndense. Cienfuegos 51. 02604-16-d

ARMADORES A MANO, MAQUInistas y aprendices necesitamos. Fábrica de Calzado. Artesanos 693. 02612-17-d

AUTOMOVIL MARCA FRANCEsa Limousine en perfecto estado. Vendo. Carmen 43. Verlo de 1 a 5. 02599-17-d

CAMION AUTOMOVIL EUROPEO vendo. Erasmo Escala 2107. 02598-17-d

CASA MODERNA, NECESITA MAtrmonio sólo. Ofertas: Correo Central. Casilla 1461. 02597-18-d

COMPRO SOBRE BARATO CINco metros buena mampara escritorio. Casilla 1434. Correo Central. B. B. 2614-17-d

LOS MEJORES PRECIOS POR alhajas con brillantes paga. Estado 56. 13-e

TODA JOYA CON BRILLANTES grandes o chicos compra. Estado 56. 13-e

TENGO ENCARGO COMPRAR UN brillante grande, buen precio. Estado 56. 13-e

$ 17.000 VENDO ELEGANTE PROpiedad facilidades. López 715. 02600-17-d

NIÑO PARA MOZO DE OFICINA necesito se exige buenas recomendaciones. Santa Rosa 634. 2613-17-d

PRENSA BALANCIN PARA EStampar metal, etc. Vendo de ocasión. Bandera 147. 2626-17-d

JOVEN PARA TIENDA SE NEcesita en Las Rosas 957. Oficina Chile. 2625-16-d

AUTOMOVILISTAS TRANSFORMO faroles tapabarros y radiadores antiguos cambio y presto mientras hago composturas despedazados que estén quedan sin defecto. Compañía 2735. 2624-17-d

CASA VIEJA O SITIO CENTRAL 3.000 metros. Cómprase también caja fierro usada tamaño regular. Interesados, casilla 3985. 2615-16-d

LOCAL, A PROPOSITO PARA INdustria, o Garage, con dependencia, arriéndase Fontecilla 260, inmediato Plazo Brasil. 2616-18-d

ENCERO, LUSTRO PISOS DOS manos cera, precio baratísimo. Alonso Ovalle 1142. 2617-16-d

LINDO SITIO CERRADO CALLE Víctor Manuel 2 cuadras carro Matadero mide 15 por 70 pagadero sólo 2 mil pesos contado, resto largo plazo en cuotas voluntad comprador, valor total $ 7.000. Tratar dueño. Prat 1570. 2629-16-d

¡OCASION! 6 MIL PESOS CONTAdo, resto 200 pesos mensuales hasta su cancelación vendo linda casa nueva cal y ladrillo, calle Santa Rosa dos cuadras carro 10 por 60. Valor total $ 18.000. Tratar dueño. Prat 1570. 2629-16-d

LINDA CASA ESTUCADA 6 PIEzas mide 12 por 60, calle San Isidro tres cuadras carro, pagadero sólo 3 mil pesos contado resto cuotas voluntad comprador valor total 10 mil pesos produce $ 100 arriendo. Tratar dueño. Prat 1570. 2629-16-d

VENDO CASA CALLE ARTURO Prat próximo Matta, mide 60 fondo, nueve piezas, hall, mampara, alcantarillado, luz eléctrica, techo zing, mosaico, toda comodidad pagadero sólo 6 mil pesos contado, saldo $ 200 mensuales. Tratar dueño. Prat 1570. 2629-16-d

LINDO SITIO CALLE ARTURO Prat, 6 cuadras de Delicias, vendo sólo $ 4.000 contado resto largo plazo, cuotas voluntad comprador, mide 10 por 32, valor total 12.000 pesos. Tratar dueño. Prat 1570. 2629-16-d

PERMUTO CASA ESQUINA CAlle Ejército con renta valor 135 mil pesos, deuda $ 40.000 caja 8 por ciento por otra de menor valor. Dirigirse Casilla 1986.

PERMUTO BONITO SITIO MOneda de esquina central valor 55 mil pesos, sin gravamen, por casa-habitación mayor precio. Dirigirse Casilla 1986.

PERMUTO CASA - HABITACION, calle Compañía, central, valor 86 mil pesos por otra mayor precio. Dirigirse Casilla 1986.

PERMUTO LA SEPTIMA PARTE de propiedad calle Estado por fundo valor $ 500.000. Dirigirse Casilla 1986.

ALMACEN PARA SOMBREREría, hasta $ 300 necesito urgentemente, calles Ahumada o Estado, Puente o 21 de Mayo, hasta Rosas. Oficina Tapia Miranda. Agustinas 1150.

PERMUTO O VENDO ESPLENdida casa. Cuming 663. Valor $ 55.000. Tratar con su dueño.

COMPRAMOS PLATERIA INDIgena, anillos, aros antiguos, con diamantes. Bandera 82. 2637-17-d

CONPRAMOS CUADROS ANTIguos, muebles porcelanas, santos madera, mantones. Bandera 82. 2637-17-d

UNIFORME MILITAR, FINO. GOrra, botines. Vendo de ocasión. Rosas 1627. 2631-16-d

CARRETAS FLETERAS NECESIto pago 20 pesos diario doy talaje. Tratar: Erasmo Escala 2945. 2632-18-d

Comercio

GRAN ECONOMIA MANDE VIrar sus sobretodos, Sastrería Francesa, Agustinas 944. 02581-18-d

SEÑORAS CON LOS MOLDES Camps, pidiendo sus medidas, no necesita modista, precio $ 1.50. Venta, Santo Domingo 1457. Descuento por mayor. 2527-21-d

"CHILE INDUSTRIAL, 1918". SE vende a $ 6 en las librerías. 2572-16-d

GARAGE.—SE PIDEN PROPUEStas para comprar o tomar en arriendo a largo plazo un garage extenso, dotado de los elementos necesarios para compostura de automóviles. Dirigirse a Juan E. Eyzaguirre, San Pablo No. 1400. 02553-16-d

30 CVS. LITRO LECHE DE LA Hacienda Santa Cruz, pura, como sale de la vaca, llega a las 6 A. M. Aldunate 758 (pasaje). 2499-16-d

"LA MARIPOSA" TINTOTERIA San Pablo 1125. 2489-6-e

CAVANCHA, GRAN SALON DE billares y palitroques 2281-4-e

CAVANCHA, .SAN PABLO 960, Bar-Restaurant. 2281-4-e

BODEGA DE LAS HACIENDAS Chacabuco y Huelquén.—Está probado que esta gran bodega, por la calidad de sus artículos y sus precios, es la que más conviene a las familias y comerciantes. Se ruega hacer sus pedidos con anticipación para poder atender los muchos pedidos que nos llegan. Carbón de espino puro tallo. Maíz amarillo, pasto segundo corte. Escobas corrientes y finas. Avena blanca y negra. Paja larga y capotillo. Sal cocina. Almidón. Leñas talhuén, espino, quillay, etc. Papas y frejoles los mejores en plaza. Trigo candeal para semilla y mote, frangollos, granzas blanca y candeal. Afrecho, harinas candeal y flor; harinillas y muchos otros artículos de primera necesidad a la vista en nuestras grandes bodegas. Independencia 618. Teléfono Inglés 1769. Se reparte a domicilio. 16-d

CAVANCHA, GRANDES CONciertos todas las noches. 2281-4-e

CAVANCHA, SELECTO PROGRAma por barítono Dnach. 2281-4-e

CAVANCHA, EMPEZO INTEREsante campeonato de palitroque. 2281-4-e

CAVANCHA, OBSEQUIARA 3 premios mensuales campeonato. 2281-4-e

CAVANCHA, REGALA CADA SEmana reloj pulsera. 2281-4-e

CAVANCHA, ALMUERZO - COmida $ 2.00, con vino. 2281-4-e

CAVANCHA, LICORRES LEGIgítimos. Servicio esmerado. 2281-4-e

CAVANCHA, SAN PABLO 960. frente mercado. 2281-4-e

SOBRETODOS O TERNOS, GEneros ingleses, entrega pagándolos por mensualidades. Cooperative Sastrería. Agustinas 855. 20-d

Perfumería

EL JABON HIGIENICO ESPEcial N.o 42, conserva el cutis sano y bello. 16-d

EL JABON HIGIENICO ESPEcial es excelente para el baño y vale sólo un peso el pan. 16-d

EL FAMOSO JABON HIGIENICO especial N.o 42 es el mejor para niños y guaguas. 16-d

Pensiones

BUENA PIEZA Y PENSION A estudiantes. Cumming 372. 2530-16-d

SE ARRIENDA LINDA PIEZA con pensión, Av. Paz 476. 02538-17-d

PENSION Y PIEZAS AMOBLAdas, días, meses, pasajeros provincias. San Diego 79. 2187-16-d

Ocupaciones

COCINERA CON NIÑA GRANDE, presente recomendaciones. Necesítase. Av. Macul 860. 2591-16-d

CABALLERO EXTRANJERO, SOlo, viviendo en el campo, busca una señora para cocinar y hacerse cargo de la casa, se preferirá extranjera. Dirigirse por escrito con referencias a iniciales S. H., casilla 2857, Santiago. 17-d

AFINADOR PARA ANTOFAGASta se necesita. Tratar Esmeralda 847. 19-d

CONTADOR CON LARGA PRACtica lleva libros a mitad de precio corriente. Ordenes: San Diego 472. Mercería El Cóndor. 16-d

HOJALATERO-COBRERO NECEsita Fábrica Cerveza Providencia, carro Los Leones No. 27. 02559-16-d

NECESITO AYUDANTA DE COcina, prefiérese joven y con buenas recomendaciones, Delicias 1158. 2535-16-d

JOVEN OFRECESE $ 10,000 fianza hipotecaria, para cobrador u otra ocupación decente, buenas referencias, G. A., correo 3. 02547-16-d

NECESITO COBRADORES Y vendedores, casa semanal. Tratar de 6 a 7 P. M. Eleuterio Ramírez 946. 02541-16-d

COMO AYUDANTE DE OFICINA industrial, comercial o bancaria, se ofrece joven actualmente ocupado. Referencias y certificados excelentes.—M. M. G., casilla 81-d. 17-d

Arriendos

CASAS EN ARRIENDO, NECESIto para pedidos urgentes, canon de $ 150 a $ 300 mensuales, centrales, 7 a 10 piezas. Oficina Tapia Miranda, Agustinas 1150. 17-d

$ 300 a $ 400 NECESITO DOS CAsas en arriendo, lo más central posible. Arrendatarios muy solventes. Con urgencia, Oficina Tapia Miranda. Agustinas 1150. 17-d

$ 150 a $ 180 NECESITO CASA EN arriendo, cerca de carro, entre barrio Providencia y Vicuña Mackenna. Urgente, Oficina Tapia Miranda, Agustinas 1150. 17-d

$ 400 SAN DIEGO CASA EN ALtos amoblada, salón, comedor, escritorio, 2 dormitorios y piezas de servicios, galería cerrada y luz eléctrica, arriendo, Agustinas 1150. Oficina Tapia Miranda. 17-d

ARRIENDASE CASA QUINTA 1.o de Mayo, Santo Domingo 3698. Tratar Cumming 372. 2531-16-d

$ 110 ARRIENDASE COMODA casa, Aldunate 1640, siete departamentos, dos patios, parrón, árboles frutales, etc. Llaves, Lord Cochrane 1651. 02540-16-d

SIN MUEBLES SE ARRIENDA una o dos piezas, Amunátegui 75. 02580-17-d

SE NECESITA ARRENDAR UNA casa-habitación central. Canon de $ 300 a $ 350, que ofrezca comodidades para poca familia. Ofertas a M. S. de G., Catedral 2286. 24-d

ARRIENDASE COMODA CASA, Huérfanos 2360, 7 habitaciones y dependencias. Tratar Huérfanos 2362. 02546-17-d

Compra-Ventas

$ 1,000 VENDO POR NO PODER atender taller vulcanizar. San Pablo 1718. 16-d

MOTOR ELECTRICCO CORRIENte alterna 1|3 caballo, vendo $ 180. Delicias 938. 18-d

CABALLO DE SILLA, FACHOSO, resistente, véndese. Providencia, Avenida Montolín número 12. 17-d

CAJONES VINEROS VENDO una partida de 800, muy barato. San Diego 472. 16-d

VENDO MAQUINA EMBUTIDOra, otra de moler carne, Eyzaguirre 726. 2573-16-d

VENDO DE OCASION UNA INStalación de cigarrería, Arturo Prat 306. 02544-16-d

$ 150 VENDESE DE OCASION una puerta de fierro para mampara y una reja de fierro para pisos, Lord Cochrane 1651. 02540-16-d

NECESITO MUY URGENTE: SApos, lagartos, culebras y toda clase de reptiles que no sean machucados, pago muy bien, Bascuñán G. 44. 02587-16-d

COMPRO ANATOMIA POR TEStus. Dirigirse a S. C., Lira 803. 02585-17-d

COMPRO DENTADURAS Y DIENtes artificiales usados. Eleuterio Ramírez 1054. 2508-22-d

TECHO AMERICANO ACANALAdo, $ 3.00 plancha. Aróstegui Yaneti. Santiago, Manuel Rodríguez 854. 1850-21-d

Propiedades

SE VENDE UNA ESPLENDIDA casa, con ocho piezas, fuera de servidumbre, dos patios. Precio $ 27.000. Tratar García Reyes 644. 1.o-e

Medicina

¡ENFERMOS CRONICOS, CORAzón, estómago, riñones, nervios! Consúltense (gratis), San Francisco 158. Curaciones definitivas, garantidas, económicas. Remedios completos, desde $ 5; pobres, $ 3. 17d-

¿QUEREIS TENER UN CUTIS fresco y aterciopelado hasta edad muy avanzada? Usad los incomparables polvos Ideal, de Werck, caja $ 4.50. Droguería Francesa, Daube y demás boticas y droguerías. 2590-7-e

¡REUMATISMO! ¡GOTA! SANAron en Santiago en pocos meses más de cien reumáticos impedidos con "Higromus", del Dr. Gloger. Pidan direcciones de personas sanadas casilla 1763. Venta: Botica Greve, Ahumada 246 1727-16-e

SIFILIS. — TRATAMIENTO MERcurial y aplicación de Neo-Salvarsán. Inyecciones hipodérmicas, intramusculares e intravenosas. Se atienden enfermos. Precios módicos. Cueto 880. Consultas de 1 a 3 P. M. 20-d

Instruccion

ASPIRANTES CHOFERES. — EN 15 días preparo prácticamente manejo automóvil Dodge y otras marcas. San Diego 482, Garage Almagro. 16-d

SOLO POR $ 30 MENSUALES ENséñase contabilidad comercial (o bien: agrícola, bancaria, salitrera, minera, militar, industrial, oro y billetes; de sociedades colectivas, en participación, comanditarias o anónimas), aritmética, castellano, inglés, francés, taquigrafía, redacción mercantil, caligrafía y escritura máquina, todos juntos. El primer Instituto de Chile, en su género, según la estadística oficial. Enseñanza personal, y por correspondencia. Clases mañana, tarde y noche. Instituto Mercantil, Bandera 287, esquina Huérfanos. Fundado en 1904. 19-d

CURSOS PARA SEÑORITAS, ESpecialmente. Atendido por profesoras. Enséñase inglés, francés, castellano, redacción mercantil, aritmética, contabilidad, taquigrafía, escritura máquina, caligrafía, piano, dibujo, pintura y moral, solamente por $ 30 mensuales, todos los ramos juntos. Instituto Mercantil, Bandera 287. (Fundado 1904) esquina Huérfanos. Pídase prospectos. 19-d

PROFESORA HACE CLASES alemán y humanidades. Santa Victoria 358. 2471-21d

LA ELECTROANESTESIA, REmedio supremo contra los dolores más desesperantes. Catedral 1867. 4-e

ACADEMIA DE IDIOMAS, 1619 calle Compañía. Establecida hace 8 años en esta capital. Clases de Castellano, Alemán, Inglés, Francés, Italiano y Sueco. Clases nocturnas de 8.30 a 10.30. Prepáranse exámenes, viajes y se hacen traducciones. Más pormenores, diariamente desde las 8 P. M. 2557-21-d

ACADEMIA DE IDIOMAS, 1619 calle Compañía. Establecida hace 8 años en esta capital. Clases de castellano, Inglés, Francés, Italiano, Sueco y Alemán. Clases nocturnas de 8.30 a 10.30. Prepáranse exámenes, viajes y se hacen traducciones. Más pormenores, diariamente, desde las 8 P. M. 20—d

"INSTITUTO SAN MARTIN". — San Martín 67.— Teléfono Inglés 213.—**Humanidades, preparatorias y Kindergarten.** — Recibe alumnos internos, medio-pupilos y externos. Cuidado especial en la alimentación. Internado cómodo y bien vigilado. Facilidades para internos de provincias. Idiomas extranjeros; francés e inglés o alemán, obligatorios desde las preparatorias. Profesores de Estado, conocidos por su competencia y seriedad como examinadores universitarios. Exámenes válidos se rinden en el establecimiento. Kindergarten dirigido por la profesora de años anteriores. Alumnos de preparatoria, quedan en sólo dos años, preparados para primer año de humanidades. Servicio de automóvil para los medio pupilos. Clases comenzaron el 11 de Marzo. El Colegio prepara por su cuenta, durante las vacaciones, a sus alumnos, cuando tienen ramos atrasados. Matrícula abierta. 8521-17-d

INGLES, $ 10 MENSUALES. ENseñanza práctica. Bandera 231. 2514-24-d

PROFESOR, ACADEMIA, IDIOmas enseña cursos rápidos de inglés. Cursos comerciales y técnicos, San Francisco 621. 2566-16-d

FRANCES! CLASES PARTICULAres, Ravul Cousseau, casilla 5003, correo 3. 02557-17-d

PROFESORA INGLESA RECOmendada, hace clases humanidades, piano inglés. M. Correo 5. 2623-18-d

Varios

DINERO A INTERES BAJO ofrezco desde 300 pesos a comerciantes e industriales que tengan negocio establecido. Seriedad absoluta. Santa Rosa 64, de 1 a 4 P. M. 16-d

$ 15,000, $ 8,000, $ 7,000, $ $ 4,000, $ 3,000 listos para sobre hipotecas, Agustinas Oficina Tapia Miranda.

DIRECCION DE OBRAS PUcas. Pídense propuestas para la terminación del Fe rril de Iquique a Pintados, y antecedentes pueden con en la Inspección General de rrocarriles. Las propuestas rán en la Dirección General de Junio, a las 3 P. M. S 1.o de Abril de 1918.— cretario general. 2567-

DIRECCION DE OBRAS PUcas. Postérganse hasta el 3 Mayo, a las 3 P. M., las pro tas pedidas para la constru del Canal del Melado, San Abril 1.o de 1918.—El secre general. 2566-

Judiciales

REMATE.— POR ACUERDO los herederos de don Enrique rrido saldrá a remate el 8 de yo, a las 2 de la tarde, ante Juzgado Civil, la propiedad cada en la calle Agustinas nú 2469, de esta ciudad. Míni $ 46,000. Condiciones de pag comprador reconocerá una primitiva de $ 12,000 a la Ca Crédito Hipotecario, en el en que se encuentre, paga contado la tercera parte del restante, y las otras dos ter partes a 6 meses y 1 año plazo pectivamente, con el 8ojo de rés. La propiedad quedará hi cada para responder del pag

PARA LOS EFECTOS LEGA se avisa al público que las ma inscritas por Goyeneche y An de, Gastón Goyeneche o Goye che y Cía., han sido transferid los señores Valenzuela y To según escritura pública de 1 Abril de 1917, ante el notario Pedro N. Cruz. 2445-

QUIEBRA SANSOT Y ABADIE.— auto del 5.o Juzgado Civil de nue Abril actual, declaróse en quiebra sociedad comercial colectiva "Sans Abadie" y sus socios don Luis y don Juan Abadie, calle de Se N.o 601; nombróse síndico provisi don Agustín Marchant S.; fijóse pa primera junta de acreedores el tre Mayo próximo y reservóse el Ju fijar la fecha de cesación de pag El secretario. 2515

INVENTARIO SOLEMNE.— acuerdo de los herederos de Gaspar del Río Peña, el 18 del rriente, a las 4 P. M., en mi o na, Bandera 361, practicaré el ventario solemne de los bienes tuados en este departamento pertenecen a la sucesión inte —Santiago, 6 de Abril de 191 Pedro N. Cruz, Notario. 02301-

CONCURSO GENERAL DE D Fresia Vergara. En solicitud síndico en la oual pedía se lara nuevo día y hora para la mera junta de acreedores y feria poder, el juzgado proveyó lo principal, como se pide señala el 15 de Mayo próx las 3 P. M., en otrosí, presente.—Isaac Givovich. J. Lira, secretario. 02405-

POSESION EFECTIVA.—A DOÑ bina Bavestrello, viuda de Urbi sus hijos Benjamn 2.o, María René Gustavo y Elsa Josefina Bavestrello se les ha concedido la sión efectiva de la herencia d Benjamín Urbina (General Vel 89), por auto de 14 de Marzo d sente año del Juez Letrado don Lazo de la Vega, secretario señ mán.—Santiago, Marzo 26 de 191 Rodríguez C. 2458

INVENTARIO.— POR DECRETO señor Juez del tercer Juzgado Ci esta ciudad, procederé el día 25 de sente, a las 4 P. M., en mi ofic dar principio al inventario solemn los bienes de doña María Raine García.—Santiago, 10 de Abril de —E. Guzmán, secretario.

EXTRACTO. — CERTIFICO QUE escritura otorgada hoy ante mí, los ñores Juan Sánchez Campo y Alonso Robles, de este domicilio, quidado la sociedad que bajo la r social de "Sánchez y Alonso" ron por escritura ante el notario d trufquén don Gervasio Baz, el d Enero de mil novecientos diecisé ra girar en la compra y venta de ras, quedando el activo de dich ciedad a cargo del señor Alonso tiago, a seis de Abril de mil nov tos dieciocho.—Abraham del Río, rio. 2446

LA POSESION EFECTIVA DE herencia de don Alfredo Burgos guez (Providencia 922) concedióse fecha 17 de Octumbre último p 3er. Juzgado Civil, a doña Sara viuda de Burgos y a Gabriela Inés Burgos Ureta. 2505

FOLLETIN (10)

LAS SIETE PERLAS

NOVELA CINEMATOGRAFICA EN 15 EPISODIOS

Versión escrita de Augusto Pope

El collar de las siete perlas

VII

Aquel día era Domingo. Mr. Charles Walsh, siguiendo su inveterada costumbre, se había levantado bastante antes que saliera el sol para ir a pescar las sabrosas truchas que constituían el mejor plato del menú dominical.

El mar estaba tan tranquilo como una laguna. Aprovechando esta bonanza, Mr. Walsh se internó aquel día más que de costumbre, en la convicción de que mientras más se alejara de la costa, más grandes serían las truchas que picaran su anzuelo.

Hacía ya algún rato que con verdadera paciencia de pescador de caña esperaba la primera presa, cuando un ruido extraño le hizo levantar la cabeza.

—¡Diablos!—exclamó. Un globo, un dirigible y un aeroplano. ¿Acaso habrá hoy un torneo de aviación sin que yo lo sepa?

Interesado por el espectáculo, abandonó la caña hasta el punto que la primera trucha que picó estuvo a punto de llevársela. Con este contratiempo, iba a dedicarse a su tarea principal venciendo su curiosidad, cuando disparos y gritos en el aire lo hicieron mirar otra vez y con mayor atención.

Con la sorpresa que es de imaginar, se dió cuenta entonces de que no era un raid inofensivo el que se efectuaba en los aires, sino un verdadero combate. Así fué cómo vió huir el dirigible sin gobierno y cómo se vino a fijar que del globo que empezaba a incendiarse, colgaban dos seres humanos.

—¡Cielos! alcanzó a balbucear cuando éstos se soltaron y empezaron a caer vertiginosamente hacia el abismo.

Pero sucedió una cosa imprevista, algo que parecía milagro si no hubiéramos tenido el cuidado de llamar la atención del lector hacia el hecho de haber descendido Harry por la escala de cuerdas, con un envoltorio a la espalda. Este envoltorio no era otra cosa sino un paracaídas automático que, con maravillosa precisión y oportunidad, se abrió e hizo descender a los jóvenes con absoluta suavidad.

No sin grandes esfuerzos logró Harry mantener a flote a Ilma mientras desataba las ligaduras que le impedían todo movimiento. En este árduo trabajo estaba cuando con la comprensible alegría oyó, los gritos de Mr. Walsh que le decía:

—¡Aguántense un momentito! Voy en su auxilio.

Efestivamente, el entusiasta pescador de truchas no tardó tres minutos en llegar hasta el sitio dónde los jóvenes se mantenían a flote y en otro minuto ambos se encontraban instalados dentro del bote.

—¡Al fin a salvo y en mis brazos!—exclamó Harry estrechando contra su pecho a Ilma.

La joven no contestó. Como la primera vez que se conocieron, cuando él la salvó de las aguas del Bósforo, cerró los ojos y abandonó sus labios.

Discretamente, Mr. Walsh había vuelto la espalda para remar. Mientras esto hacía, pensaba:

—Después de lo que acabo de hacer, nadie se atreverá a sostener que una caña de pescar es un aparato que principia por un anzuelo y termina por un tonto. Supongo tampoco que mi mujer me perdonará hoy las truchas explicándole que he pescado en su lugar dos personas.

Cuando llegaron a tierra, no tenemos para qué describir las manifestaciones de gratitud que los jóvenes dieron al pacífico Mr. Walsh. Como ya había amanecido no les fué difícil encontrar un buen auto y llegaron de mañanita a New York.

—Podemos ya considerarnos seguros esta vez, dijo Harry, al mismo tiempo que trataba de apresar con su brazo el flexible talle de la niña. Bien nos hemos ganado, después de tantas angustias, un momento de felicidad.

—Sí, Harry mío, contestó ella, y espero que muy pronto encontraré esas malditas perlas para que no tengamos que sufrir ya más y no nos separemos nunca.

Al decir esto, iba a despedirse con un beso de su amado, cuando una visión fatídica la hizo palidecer intensamente. Por entre dos cortinas, había asomado un brazo cuya mano empuñaba un puñal turco, el mismo puñal que ya había recibido dibujado en ocasiones anteriores, cuando había tratado de manifestar su simpatía por Harry y cuando aceptó ir a comer con Paco.

—¡No! Harry, no me beses ahora, dijo. Me siento mal. Vete un momento y mientras descanso, combina un plan para que nos apoderemos hoy mismo de la perla que está en casa de Perry, antes de que se dé cuenta de que estoy viva.

El joven accedió. En cuanto hubo salido, Ilma fué a ver quién se ocultaba detrás de las cortinas. Era Kisnet. El verdugo del Sultán estaba sumamente enojado por la actitud de ella para con Harry.

—Sus labios están consagrados a mi amo, dijo con frialdad. Un beso más y ambos deben morir.

—¿Qué significa esta amenaza? —contestó Ilma revelándose. ¿No soy acaso libre de mis actos durante estos seis meses, y para siempre si encuentro las perlas?

—No, Ilma. No olvide las palabras del Sultán, nuestro señor: "Desde este momento quedas considerada como mujer de mi harem y uno de mis guardias te acompañará en tu viaje". Yo la he defendido, pero seré implacable en cumplir las órdenes de mi amo con respecto a su fidelidad. Téngalo bien presente.

Dicho esto, Kisnet saludó y salió.

Ilma tuvo un momento de desesperación. No solamente estaba condenada al eterno sacrificio en caso de no recuperar las perlas, sino que desde luego se le prohibía amar, se le impedía bajo terribles penas para ella y para su elegido, el gustar de los más inocentes goces de un idilio. Así fué que cuando, después de dos horas vino a buscarla Harry, le dijo penosamente:

—Harry, bien sabes que te amo, pero por nuestro bien, por nuestra felicidad debemos de mantener este amor oculto y para todos inexistente en nuestros corazones, hasta que encontremos las perlas. ¿Quieres?

—Yo soy tu esclavo, Ilma. Por mi culpa tú sufres todos tus tormentos. Tú no tienes más que ordenar.

—Gracias, Harry, dijo ella estrechándole efusivamente la mano. ¿No te parece hora de ir a tranquilizar a ese pobre de Stayne y de reparar el mal que quería hacerle el perverso Perry?

—Ciertamente. Yo no quise irlo a ver hasta que no pudiéramos hacerlo juntos.

Stayne no había pegado los ojos en toda la noche a la espera de los acontecimientos. El más leve rumor lo sobresaltaba enormemente. Cuando entraron los jóvenes, los agobió a preguntas:

—¿Qué hay? ¿Han descubierto algo? ¿Quién es el asesino? ¿Me persiguen todavía? ¡¡Contesten pronto, por favor!!

—Cálmese Stayne, dijo Ilma. Sabemos perfectamente que Charles Masón fué asesinado por el mismo Perry, su hermano. No debe Ud. tener ya ningún temor, pues nos será sumamente fácil probar su inocencia.

—¡Dios la bendiga, señorita! exclamó el ladrón arrojándose a sus pies. Me devuelve Ud. la vida. Pero ¿cuándo podré salir a la calle? Me ahogo entre estas cuatro paredes.

—Más pronto de lo que Ud. cree, contestó Harry. Vamos muy luego a hacer pagar caras sus maldades al infame Perry.

VIII

¿Qué había sido mientras tanto del capitán Barley, herido por Perry y llevado en el dirigible a merced de los vientos? ¿Qué había hecho Perry después de incendiar el globo? Son estas preguntas que adivinamos en el pensamiento de nuestros lectores y que nos apresuramos a contestar antes de seguir adelante.

Durante largo rato el valiente capitán no pudo recobrar el conocimiento. Al fin, con el aire fresco de la mañana, vino a darse cuenta de la situación en que se encontraba. La bala se le había alojado en el hombro derecho y lo imposibilitaba para usar el brazo de ese lado. Con bastante trabajo hizo descender el ancla y pudo fijarla en las ramas de un árbol. Hecho esto, descendió trabajosa y dolorosamente por la cuerda hasta llegar al suelo y caer sin sentido por el supremo esfuerzo y por la pérdida de sangre.

Perry, desde gran altura, había seguido la caída de Ilma y Harry al agua y daba por seguro que ambos habían perecido ahogados. Había también seguido la ruta del dirigible hasta verlo detenerse, aún cuando sin saber la causa. Por las dudas, le lanzó una granada, la cual lo hizo estallar y quedar reducido a restos informes. Afortunadamente, esto sucedió después que el capitán había descendido y cuando se encontraba a salvo al pie de un árbol.

Considerando cumplida su siniestra misión. Perry descendió cerca de la costa e hizo llegar su aeroplano a tierra, donde lo escondió en un bosquecillo a la espera de la noche para volver a tomar vuelo y regresar a su casa.

V

Entre fuego y agua

En cuanto las primeras sombras de la noche envolvieron la tierra con su negro manto, Harry e Ilma tomaron un auto y se dirigieron a marcha forzada a Mason House. Casi a la misma hora, Perry sacaba su hidroplano del bosquecillo y se preparaba a hacer rumbo hacia su casa en cuanto la noche fuera completa. Había otra persona, sin embargo, que había andado más lista que todos ellos: Kisnet. Este había ya explorado la casa de altos a bajos y hasta había tratado de abrir una pequeña caja fuerte incrustada en el muro, cuando se sintió en la carretera la llegada del auto de los jóvenes. Para evitar ser descubierto, se escondió detrás de dos espesas cortinas.

—Seguramente debe estar todavía en el florero, decía la joven refiriéndose a la perla.

Más al darse cuenta de que había desaparecido, no pudo contener un movimiento de despecho y el florero fué hecho trizas en el suelo. En seguida buscaron por todos los rincones, no dejando objeto sin ser prolijamente revisado. Al fin llegaron hasta la cajita fuerte.

—No puede estar sino aquí, dijo Harry.

La cerradura era de combinación numérica. Bastante rato estuvo Harry haciendo todas las posibles, pero todo en vano. Ilma también ensayó sin conseguir más favorable resultado.

Unos gritos abogados que salían de la pieza vecina llamaron su atención. Harry miró por la cerradura y exclamó gozoso:

—Si es el criado negro... El pobre no puede más con sus remordimientos y clama perdón al cielo.

De un empellón forzó la puerta, diciendo a Ilma:

—No entres tú todavía. Busca un cordel y amárratelo a la cintura. Tengo un plan para aprovechar el terror supersticioso del negro.

El viejo estaba de rodillas implorando al cielo:

—¡Perdón, oh, Dios mío! decía. Yo no tengo la culpa. Si no hubiera obedecido a mi amo habría sido muerto. ¡Ten piedad de mí, aparta las visiones de mi vista y permíteme dormir siquiera un momento!

A esta altura de su mon entró Harry.

—Todo eso te será fácil, h Declara la verdad a la policía alivianarás tu conciencia y n lamente serás indultado por l ticia, sino que también librar alma del fuego del infierno.

—¡No! No es cierto. Yo nad hecho; estoy enfermo, estoy co....

—Piénsalo bien; si no conf la verdad, tus mismas víctima delatarán y serás condenado y en la otra vida. Yo he visto mis propios ojos al entrar, la s bra de Ilma que clamaba cia.

—¡No! No puede ser... Yo inocente...

Y el aterrorizado negro se cub la cabeza con las ropas de la ma, pero sin lograr apartar de mente la visión de la infeliz I a la cual veía destrozada en suelo.

—¿No lo crees? Pues vas a vencerte. Ahuecando la voz se mó en la puerta y gritó:

—¡Espíritu vengador de Ilma ven a confundir a tu asesino!

Paso a paso, como aparición s brenatural, la joven, comprendi do el papel que le tocaba repres tar, entró a la pieza. Al ver negro se dejó caer diciendo en sollozos:

—¡Ah, perdón! Yo no quería. F mi amo quien tuvo la culpa...

—¡Infame! Si quieres librarte de las llamas eternas, debes denun ciar el crimen a la justicia. Yo te laré por tí. Nada temas si tra de remediar con el castigo del ver dadero culpable tu complicidad el crimen. ¿Obedecerás?

—Sí, amita, haré como dices, p ro líbrame del infierno...

—Por el momento, para compro bar tus buenos propósitos abre la caja fuerte.

—Inmediatamente.

Con paso vacilante y sin perde de vista a la aparición, el negro lle gó hasta la caja incrustada en el muro, formó la cifra de clave, hi girar la manecilla y la portezuela se abrió.